IMASUS

Imagineering Sustainability

Design for Modularity

IMASUS Training Module

Ελληνικά

Με τη συγχρηματοδότηση της Ευρωπαϊκής Ένωσης

Το σχέδιο αυτό χρηματοδοτήθηκε με την υποστήριξη της Ευρωπαϊκής Επιτροπής. Η παρούσα δημοσίευση (ανακοίνωση) δεσμεύει μόνο τον συντάκη της και η Επιτροπή δεν ευθύνεται για τυχόν χρήση των πληροφοριών που περιέχονται σε αυτήν.



Αυτή η εκπαιδευτική ενότητα δημιουργήθηκε από το Lottozero Textile Laboratories στο πλαίσιο του προγράμματος IMASUS, το οποίο συγχρηματοδοτήθηκε από το πρόγραμμα ERASMUS+ της Ευρωπαϊκής Ένωσης.
Το περιεχόμενο του παρόντος εγγράφου εκφράζει αποκλειστικά τις απόψεις του συντάκτη και αποτελεί αποκλειστική ευθύνη του· δεν μπορεί να θεωρηθεί ότι αντικατοπτρίζει τις απόψεις της Ευρωπαϊκής Επιτροπής ή οποιουδήποτε άλλου φορέα της Ευρωπαϊκής Ένωσης. Η Ευρωπαϊκή Επιτροπή δεν φέρει καμία ευθύνη για τη χρήση που μπορεί να γίνει στις πληροφορίες που περιέχονται.
Η επαναχρησιμοποίηση του παρόντος εγγράφου επιτρέπεται βάσει της άδειας Creative Commons Attribution 4.0 International (CC BY 4.0), υπό την προϋπόθεση ότι αναφέρεται η πηγή και επισημαίνονται τυχόν αλλαγές.
https://creativecommons.org/licenses/by/4.0/

Συνεργαζόμενη εμπειρογνώμονας:
Arianna Moroder

Συγγραφέας:
Lauren Berardi

Ευρετήριο

Σχετικά 1

Μέρος 1 – Εκπαιδευτική Ενότητα 2

1. Εισαγωγή: Κατανόηση της αρθρωτότητας στη μόδα 3
   - 1.1 Γιατί η αρθρωτότητα είναι σημαντική σήμερα 3
   - 1.2 Αρθρωτότητα και κυκλικότητα 4
   - 1.3 Μαθησιακοί στόχοι 4
2. Ιστορικές ρίζες και εξέλιξη της αρθρωτότητας στη μόδα 6
   - 2.1 Αρθρωτότητα της Αναγέννησης 6
   - 2.2 Βικτωριανή προσαρμοστικότητα και λειτουργικότητα 7
   - 2.3 Επιρροή από τη στρατιωτική και την επαγγελματική ενδυμασία 7
   - 2.4 Μοντερνιστικά και πρωτοποριακά πειράματα 8
   - 2.5 Σύγχρονη αρθρωτότητα (2000–σήμερα) 9
3. Θεωρητικά πλαίσια για την αρθρωτότητα στη μόδα 10
   - 3.1 Συστημική σκέψη και αρθρωτός σχεδιασμός 10
   - 3.2 Συστήματα προϊόντων-υπηρεσιών (PSS) 10
   - 3.3 Συν-δημιουργία και συμμετοχή των χρηστών 11
   - 3.4 Αρθρωτότητα και συναισθηματική προσκόλληση 12
4. Αρθρωτότητα και βιωσιμότητα 14
   - 4.1 Κύκλος ζωής του προϊόντος: Ένας σύντομος ορισμός 14
   - 4.2 Παράταση της διάρκειας ζωής των προϊόντων μέσω του αρθρωτού σχεδιασμού 15
   - 4.3 Μείωση των αποβλήτων και της χρήσης πόρων 16
   - 4.4 Ενδυνάμωση των καταναλωτών και κουλτούρα επισκευής 16
   - 4.5 Πιθανές παγίδες 16
5. Θεμελιώδεις αρχές σχεδιασμού για τη αρθρωτότητα 18
   - 5.1 Ανταλλακτικά εξαρτήματα/ μέρη ενδυμάτων 18
   - 5.2 Τυποποιημένα κουμπώματα 18
   - 5.3 Σχεδιασμός για αποσυναρμολόγηση και επισκευή 20
   - 5.4 Συμβατότητα υλικών 20
   - 5.5 Αισθητική ακεραιότητα 20
6. Πολιτιστικές και καταναλωτικές προοπτικές 22
   - 6.1 Συμπεριφορά των καταναλωτών και κουλτούρα της μόδας 22

6.2 Μινιμαλισμός και βασική γκαρνταρόμπα πολλαπλών συνδυασμών (capsule wardrobe)....22
6.3 Εμπόδια στην υιοθέτηση....23
6.4 Πολιτιστικός συμβολισμός....24
7. Μελλοντικές προοπτικές....25
Βασικά συμπεράσματα....26
Περίληψη....26
Αναφορές....27
Μέρος 2 - Μελέτη περίπτωσης....28
1. Εισαγωγή: Επισκόπηση της μάρκας και σημασία της αρθρωτότητας....30
2. Φιλοσοφία σχεδιασμού και αρθρωτό σύστημα....32
2.1 Έννοια της αρθρωτότητας....32
2.2 Αλληλεπίδραση με τον χρήστη και κυκλική συμπεριφορά....32
3. Καινοτόμος χρήση υφασμάτων....34
3.1 Βιώσιμα και καινοτόμα υφάσματα....34
3.2 Συνέργεια μεταξύ υλικού και σχεδιασμού....35
4. Αντίκτυπος, προκλήσεις και αξία ως ορθή πρακτική....36
Περίληψη καλής πρακτικής....37
Αναφορές....37
Μέρος 3 – Εγχειρίδιο....38
Εισαγωγή στο εργαλείο: μετατρέποντας τη θεωρία σε πράξη....39
Φάση 1: Κατανόηση της αρθρωτότητας στη διαδικασία σχεδιασμού....40
Φάση 2: Εφαρμογή βασικών αρχών σχεδιασμού....42
Φάση 3: Υλικά και τεχνικές παραμέτρους....44
Φάση 4: Σχεδιασμός και δημιουργία πρωτοτύπου του αρθρωτού ενδύματος....46
Πρακτική δραστηριότητα: «Modular Wardrobe Remix Challenge»....48

Σχετικά

Το IMASUS (Imagineering Sustainability) είναι μια πρωτοποριακή πρωτοβουλία που έχει ως στόχο τη μεταστροφή της βιομηχανίας της μόδας προς την κατεύθυνση της βιωσιμότητας και την αντιμετώπιση των προκλήσεων της κλιματικής αλλαγής, υπό την ηγεσία και συνεργασία των: Institute of Nanoscience and Materials of Aragon, Lottozero Textile laboratories, Munkun creative strategy & learning studio and the European Creative Hubs Network.

Η μόδα, αν και έχει μεγάλη επιρροή, είναι ένας από τους μεγαλύτερους παράγοντες που συμβάλλουν στην υποβάθμιση του περιβάλλοντος. Το IMASUS επιδιώκει να δράσει ως καταλύτης αλλαγής στις πρακτικές της βιομηχανίας προωθώντας βιώσιμες μεθόδους, όπως η χρήση οργανικών υλικών, η ανακύκλωση και η υιοθέτηση αρχών κυκλικού σχεδιασμού. Στόχος μας είναι να εμπνεύσουμε μια ευρεία αλλαγή σε συνήθειες και τις πρακτικές, προωθώντας ένα βιώσιμο, ηθικό και δημιουργικό μέλλον για τη μόδα.

Το πρόγραμμα συνδυάζει την ακαδημαϊκή έρευνα, την εμπειρογνωμοσύνη του κλάδου και τις πρακτικές εμπειρίες μάθησης, με στόχο να εξοπλίσει τους επαγγελματίες της μόδας με τις απαραίτητες δεξιότητες και εργαλεία για τον τομέα της βιώσιμης μόδας. Μέσω εργαστηρίων, ψηφιακών εργαλείων και συνεργατικών προσεγγίσεων, δημιουργούμε μια κοινότητα που εστιάζει στην καινοτομία και τις πρακτικές λύσεις για τη βιομηχανία της μόδας.

INMA INSTITUTO DE NANOCIENCIA Y MATERIALES DE ARAGÓN

LOTTOZERO

MUNKUN

european creative hubs network

Μέρος 1 – Εκπαιδευτική Ενότητα

1. Εισαγωγή: Κατανόηση της αρθρωτότητας στη μόδα

Η αρθρωτότητα είναι μια σχεδιαστική προσέγγιση στην οποία ένα σύστημα αποτελείται από ανεξάρτητες αλλά αλληλοσυνδεόμενες μονάδες που μπορούν να συνδυαστούν, να αφαιρεθούν ή να αντικατασταθούν χωρίς να επανασχεδιαστεί ολόκληρη η δομή (Zhang et al., 2024). Κάθε μονάδα εκτελεί μια καθορισμένη λειτουργία, παραμένοντας συμβατή με το συνολικό σύστημα.

Στη μόδα, η αρθρωτότητα μεταφράζεται σε ενδύματα που κατασκευάζονται από αποσπώμενα ή εναλλάξιμα εξαρτήματα. Μανίκια, γιακάδες, πάνελ, φόδρες ή άλλα στοιχεία μπορούν να προστεθούν, να αφαιρεθούν ή να αναδιαμορφωθούν, επιτρέποντας σε ένα ενιαίο ένδυμα να δημιουργήσει πολλαπλές παραλλαγές. Αντί να υπάρχουν ως σταθερά αντικείμενα, τα αρθρωτά ενδύματα λειτουργούν ως προσαρμόσιμα συστήματα.

Αυτή η προσέγγιση επαναπροσδιορίζει τη σχέση μεταξύ σχεδιαστή, ενδύματος και χρήστη. Το ένδυμα γίνεται δυναμικό αντί για στατικό. Το ντύσιμο γίνεται μια συμμετοχική πράξη στην οποία ο χρήστης διαμορφώνει ενεργά την τελική μορφή.

1.1 Γιατί η αρθρωτότητα είναι σημαντική σήμερα

Από την άποψη της βιωσιμότητας, ο αρθρωτός σχεδιασμός προσφέρει μια στρατηγική για την παράταση της διάρκειας ζωής των προϊόντων και τη μείωση της χρήσης υλικών. Αντί να αγοράζουν πολλά ενδύματα για να ικανοποιήσουν διαφορετικές αισθητικές ή λειτουργικές ανάγκες, οι χρήστες μπορούν να προσαρμόσουν ένα ενδύμα σε διάφορα περιβάλλοντα.

Η αρθρωτότητα αντιμετωπίζει διάφορες σύγχρονες προκλήσεις:

- Υπερπαραγωγή και υπερκατανάλωση
- Σύντομος κύκλος ζωής των προϊόντων
- Περιορισμένη δυνατότητα επισκευής
- Αναποτελεσματική χρήση των πόρων

Επιτρέποντας την ανεξάρτητη αντικατάσταση ή αναβάθμιση εξαρτημάτων, τα αρθρωτά ενδύματα μειώνουν την ανάγκη για πλήρη αντικατάσταση. Εάν ένα μανίκι φθαρεί, μπορεί να αντικατασταθεί χωρίς να απορριφθεί ολόκληρο το σακάκι. Εάν οι εποχιακές ανάγκες αλλάξουν, τα εξαρτήματα μπορούν να προσαρμοστούν αντί να αντικατασταθούν.

Είναι σημαντικό ότι η αρθρωτότητα ενθαρρύνει μια πιο συνειδητή σχέση με τα ρούχα. Όταν οι χρήστες συμμετέχουν στη διαμόρφωση ή την αναβάθμιση των ενδυμάτων, η προσκόλληση συχνά αυξάνεται. Αυτή η συμμετοχική διάσταση μπορεί να αντισταθμίσει την κουλτούρα της αναλώσιμης κατανάλωσης.

1.2 Αρθρωτότητα και κυκλικότητα

Η αρθρωτότητα είναι στενά συνδεδεμένη με τις αρχές της κυκλικής οικονομίας, ιδίως με εκείνες που εστιάζουν στην παράταση της διάρκειας ζωής των προϊόντων και στη δυνατότητα επισκευής. Ενώ η ανακύκλωση λειτουργεί στο τέλος της διάρκειας ζωής ενός ενδύματος, η αρθρωτότητα παρεμβαίνει κατά τη φάση της ενεργού χρήσης του.

Ο σχεδιασμός ενδυμάτων που μπορούν να επισκευαστούν, να μετατραπούν ή να αναβαθμιστούν υποστηρίζει μια λογική ανάκτησης-επαναχρησιμοποίησης-επισκευής αντί για ένα μοντέλο λήψης-παραγωγής-απόρριψης. Διατηρώντας την αξία των υλικών και της εργασίας που ενσωματώνεται σε ένα ένδυμα, η αρθρωτότητα συμβάλλει στη μείωση των αποβλήτων και του περιβαλλοντικού αντίκτυπου.

Ταυτόχρονα, η αρθρωτότητα πρέπει να εφαρμόζεται με προσοχή. Εάν τα αρθρωτά στοιχεία παράγονται σε υπερβολικές ποσότητες ή αντικαθίστανται αποκλειστικά για λόγους αισθητικής καινοτομίας, το περιβαλλοντικό όφελος μπορεί να υπονομευθεί. Η αποτελεσματικότητα του αρθρωτού σχεδιασμού εξαρτάται από τον τρόπο με τον οποίο ενσωματώνεται σε ευρύτερες στρατηγικές βιωσιμότητας.

1.3 Μαθησιακοί στόχοι

Μέχρι το τέλος αυτού του μαθήματος, οι μαθητές θα πρέπει να είναι σε θέση να:

- Ορίζουν την αρθρωτότητα ως μέθοδο σχεδιασμού στη μόδα
- Εξηγήσουν τη σχέση μεταξύ του αρθρωτού σχεδιασμού και των αρχών της κυκλικής οικονομίας
- Αναγνωρίζουν ιστορικά και σύγχρονα παραδείγματα αρθρωτών ενδυμάτων
- Αναλύουν τις περιβαλλοντικές και συστημικές επιπτώσεις της αρθρωτότητας

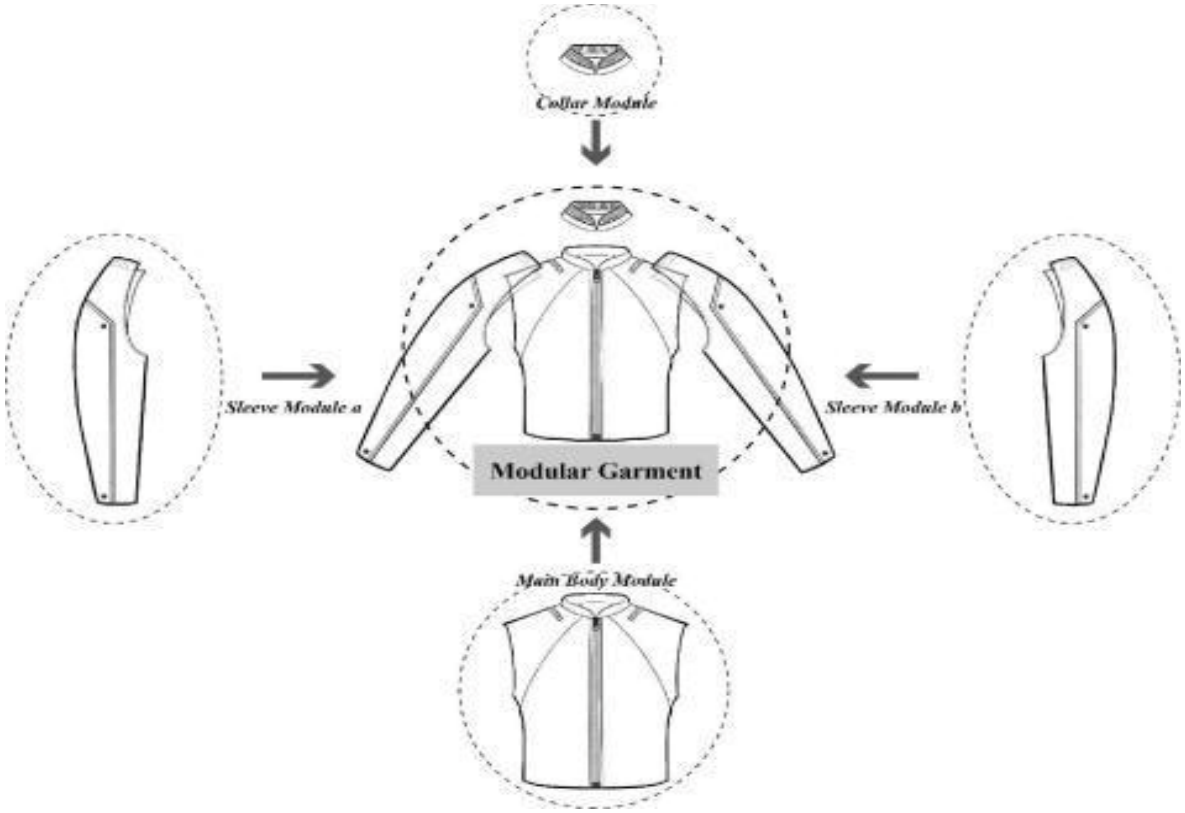

Εικόνα 1: Διάγραμμα που απεικονίζει ένα αρθρωτό σύστημα ενδυμάτων με αποσπώμενα μανίκια, γιακά και σώματα, που προέρχεται από το https://www.sciencedirect.com/science/article/pii/S0921344924000892

2. Ιστορικές ρίζες και εξέλιξη της αρθρωτότητας στη μόδα

Η αρθρωτότητα στη μόδα συχνά συνδέεται με τον σύγχρονο διάλογο για τη βιωσιμότητα, ωστόσο οι ρίζες της είναι βαθιά ιστορικές. Πολύ πριν ο όρος επισημοποιηθεί, τα ενδύματα κατασκευάζονταν με αποσπώμενα ή εναλλάξιμα στοιχεία για πρακτικούς, οικονομικούς και συμβολικούς λόγους.

2.1 Αρθρωτότητα της Αναγέννησης

Αν και η αρθρωτή μόδα συνδέεται συνήθως με τον 20ό αιώνα, παλαιότερα παραδείγματα μπορούν να ανιχνευθούν στην Ευρώπη της Αναγέννησης. Τα αποσπώμενα μανίκια, γιακάδες και διακοσμητικά ένθετα ήταν κοινά χαρακτηριστικά των ενδυμάτων της ελίτ. Αυτά τα στοιχεία συνδέονταν με κορδόνια, κορδέλες ή δεσμούς, επιτρέποντας την αφαίρεσή τους για πλύσιμο, επισκευή ή αισθητική αλλαγή.

Πέρα από τη λειτουργικότητα, τα αρθρωτά εξαρτήματα χρησίμευαν ως δείκτες πλούτου και κοινωνικής θέσης. Τα εκλεκτά υφάσματα και οι περίτεχνες λεπτομέρειες μπορούσαν να συγκεντρωθούν σε αφαιρούμενα τμήματα, τα οποία ήταν ευκολότερο να ανανεωθούν ή να αντικατασταθούν. Αυτό το σύστημα επέτρεπε την αναδιαμόρφωση των ενδυμάτων, διατηρώντας παράλληλα τη βασική τους δομή.

Σε αυτό το πλαίσιο, η αρθρωτότητα λειτουργούσε τόσο ως πρακτική λύση όσο και ως σύμβολο κύρους.

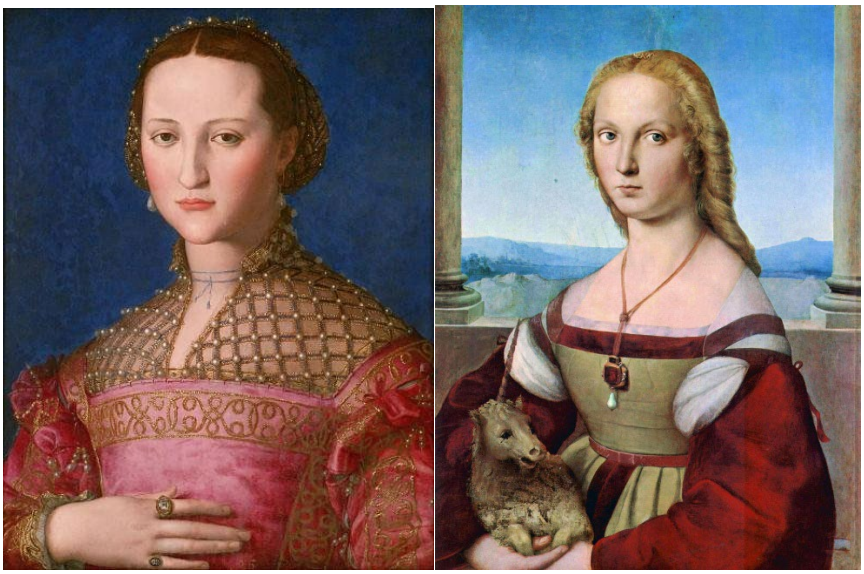

Εικόνα 2: Πορτρέτο που απεικονίζει ιταλική ενδυμασία του 16ου αιώνα και αποσπώμενα στοιχεία ενδυμάτων, ανακτήθηκε από https://www.arteapalazzo.it/moda/la-moda-nel-xvi-secolo-1500-1550/
Εικόνα 3: Το έργο του Ραφαήλ *«Dama col liocorno»* (Κυρία με μονόκερο), που απεικονίζει την κατασκευή ενδυμάτων της Αναγέννησης και το σχεδιασμό του στρωματοποιημένου μπούστου, από την ιστοσελίδα https://it.wikipedia.org/wiki/Dama_col_liocorno

2.2 Βικτωριανή προσαρμοστικότητα και λειτουργικότητα

Κατά τη βικτοριανή περίοδο, η αρθρωτότητα συνέχισε να διαμορφώνει το σχεδιασμό των ενδυμάτων, ιδίως ως απάντηση σε οικονομικούς και κοινωνικούς περιορισμούς.

Στην ανδρική ένδυση, τα αποσπώμενα μπροστινά μέρη των πουκάμισων ή οι γιακάδες (dickeys) επέτρεπαν στους άνδρες να διατηρούν μια επίσημη εμφάνιση χωρίς να πλένουν ολόκληρα τα ρούχα. Στην γυναικεία ένδυση, τα εναλλάξιμα μπούστα και φούστες επέτρεπαν σε ένα μόνο φόρεμα να προσαρμόζεται για χρήση κατά τη διάρκεια της ημέρας ή το βράδυ.

Αυτές οι λύσεις παρείχαν ευελιξία και μείωσαν την κατανάλωση υλικών. Η αρθρωτότητα επέτρεψε στα ρούχα να ανταποκρίνονται στις μεταβαλλόμενες κοινωνικές προσδοκίες χωρίς να απαιτείται η πλήρης αντικατάστασή τους.



Εικόνα 4: Εικονογράφηση ανδρικών ενδυμάτων της βικτοριανής εποχής που δείχνει την πολυεπίπεδη ραπτική και τα αποσπώμενα εξαρτήματα των ενδυμάτων, από το https://www.arteapalazzo.it/moda/moda-in-epoca-vittoriana/

2.3 Επιρροή από τη στρατιωτική και την επαγγελματική ενδυμασία

Ο εικοστός αιώνας εισήγαγε νέες μορφές αρθρωτής λογικής μέσω των συστημάτων στρατιωτικών και εργασιακών ενδυμάτων. Με την επέκταση της μαζικής παραγωγής, η τυποποίηση έγινε απαραίτητη. Οι στρατιωτικές στολές ενσωμάτωσαν εναλλάξιμα εξαρτήματα — τσέπες, στρώσεις, συστήματα στερέωσης — για τη βελτίωση της αποτελεσματικότητας και της συντήρησης.

Κατά τη διάρκεια και μετά τον Β' Παγκόσμιο Πόλεμο, οι καινοτομίες στις συνθετικές ίνες και η μαζική παραγωγή συνέβαλαν στη δημιουργία αρθρωτών συστημάτων εξοπλισμού που διέπονταν από στρατιωτικές προδιαγραφές (MIL-SPEC). Τα τυποποιημένα μεγέθη, οι μηχανισμοί κούμπωσης και τα αντικαταστάσιμα

εξαρτήματα απλοποίησαν τις επισκευές και εξασφάλισαν τη συμβατότητα μεταξύ των εξαρτημάτων.

Αυτές οι αρχές επηρέασαν αργότερα τον πολιτικό τομέα, όπως τα ρούχα για υπαίθριες δραστηριότητες και τη λειτουργική μόδα. Η ανθεκτικότητα, η προσαρμοστικότητα και η εναλλαξιμότητα έγιναν βασικά χαρακτηριστικά των ρούχων υψηλής απόδοσης.

Σε αυτή τη φάση, η αρθρωτότητα μετατοπίστηκε από τη διακοσμητική ποικιλία στην τεχνική λειτουργικότητα.

2.4 Μοντερνιστικά και πρωτοποριακά πειράματα

Στη δεκαετία του 1960 και του 1970, σχεδιαστές όπως ο Pierre Cardin, ο André Courrèges και ο Rudi Gernreich πειραματίστηκαν με αρθρωτή κατασκευή, αποσπώμενα πάνελ και φουτουριστικές σιλουέτες. Αυτές οι εξερευνήσεις αντανακλούσαν ευρύτερες πολιτιστικές τάσεις προς τον μινιμαλισμό, την αισθητική της διαστημικής εποχής και τη δομική καινοτομία.

Ένα σημαντικό ορόσημο εμφανίστηκε το 1997 με το έργο A-POC (A Piece of Cloth) των Issey Miyake και Dai Fujiwara (L'Officiel Italia, 2020). Αυτό το σύστημα επέτρεπε την κοπή ενδυμάτων απευθείας από έναν συνεχή υφαντικό σωλήνα, επιτρέποντας στους χρήστες να προσαρμόζουν τα σχήματα με ελάχιστα απόβλητα. Το A-POC προηγήθηκε των μεταγενέστερων συζητήσεων σχετικά με την κυκλικότητα και την αποδοτικότητα των υλικών, ενσωματώνοντας την αρθρωτότητα στο ίδιο το σχεδιασμό των υφασμάτων.

Αυτά τα πειράματα απέδειξαν ότι η αρθρωτότητα μπορούσε να λειτουργήσει τόσο ως εννοιολογική εξερεύνηση όσο και ως δομική καινοτομία.

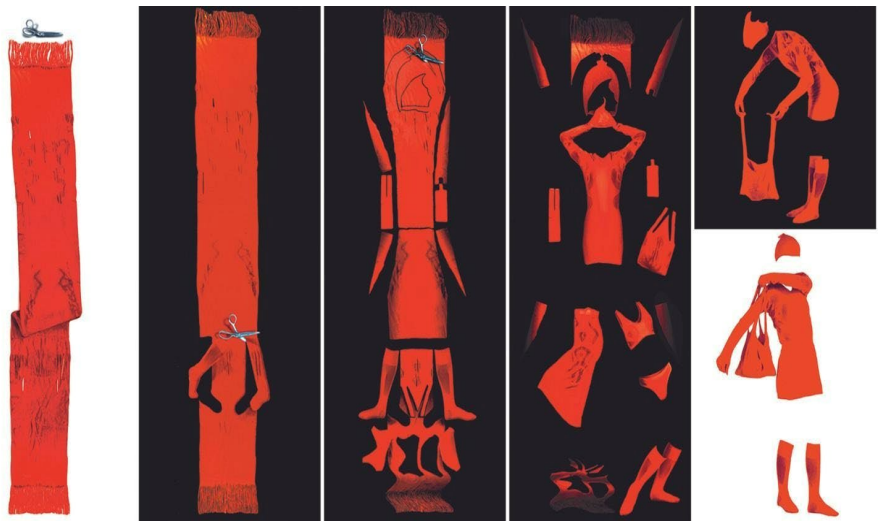

Εικόνα 5: Το concept A-POC (A Piece of Cloth) του Issey Miyake, που παρουσιάζει ενδύματα κατασκευασμένα από έναν ενιαίο συνεχή υφαντικό σωλήνα για την ελαχιστοποίηση των αποβλήτων κοπής, ανακτήθηκε από [το https://www.lofficielitalia.com/fashion/yoshiyuki-miyamae-intervista-progetto-issey-miyake-a-poc-able](https://www.lofficielitalia.com/fashion/yoshiyuki-miyamae-intervista-progetto-issey-miyake-a-poc-able)

2.5 Σύγχρονη αρθρωτότητα (2000–σήμερα)

Με την άνοδο της γρήγορης μόδας στα τέλη του εικοστού αιώνα, οι κύκλοι των ενδυμάτων επιταχύνθηκαν και τα ενδύματα έγιναν όλο και πιο αναλώσιμα. Ως απάντηση, η αρθρωτή μόδα επανεμφανίστηκε ως στρατηγική για την επέκταση της χρήσης και τη μείωση της κατανάλωσης υλικών.

Ο σύγχρονος αρθρωτός σχεδιασμός δίνει έμφαση στα εξής:

- Επαναχρησιμοποίηση
- Την επισκευασιμότητα
- Αντικαταστάσιμα εξαρτήματα
- Τη μετασχηματιστικότητα

Σύμφωνα με τις αρχές της κυκλικής οικονομίας, τα αρθρωτά ενδύματα μειώνουν τον περιβαλλοντικό αντίκτυπο, καθώς επιτρέπουν μερικές αναβαθμίσεις αντί για πλήρη αντικατάσταση. Ωστόσο, η αρθρωτότητα πρέπει να εφαρμόζεται με προσοχή. Εάν τα αρθρωτά εξαρτήματα παράγονται σε υπερβολικές ποσότητες ή με μοναδικό κριτήριο την αισθητική καινοτομία, υπάρχει κίνδυνος να αναπαράγουν τα ίδια καταναλωτικά πρότυπα που επιδιώκουν να αμφισβητήσουν.

Σήμερα, η αρθρωτή μόδα καταλαμβάνει έναν διπλό χώρο: είναι τόσο μια στρατηγική σχεδιασμού βασισμένη στην έρευνα όσο και μια αναπτυσσόμενη εμπορική πρακτική. Η αποτελεσματικότητά της εξαρτάται από την εξισορρόπηση της προσαρμοστικότητας, της ανθεκτικότητας και της εμπλοκής των χρηστών.



Εικόνα 6: Αρθρωτό σύστημα ενδυμάτων της Flavia La Rocca, από [το https://secondstreet.ru/blog/kreativnaia_moda/flavia-la-rocca.html](https://secondstreet.ru/blog/kreativnaia_moda/flavia-la-rocca.html)

3. Θεωρητικά πλαίσια για την αρθρωτότητα στη μόδα

Η αρθρωτότητα στη μόδα μπορεί να γίνει κατανοητή όχι μόνο ως μέθοδος κατασκευής, αλλά και ως συστημική στρατηγική σχεδιασμού. Λειτουργεί στο σταυροδρόμι του σχεδιασμού προϊόντων, της συμμετοχής των χρηστών και των επιχειρηματικών μοντέλων που είναι προσανατολισμένα στις υπηρεσίες. Για να κατανοήσουμε πλήρως τις δυνατότητές της, είναι χρήσιμο να εξετάσουμε την αρθρωτότητα μέσα από ένα ευρύτερο θεωρητικό πρίσμα.

3.1 Συστημική σκέψη και αρθρωτός σχεδιασμός

Η συστημική σκέψη θεωρεί τα προϊόντα ως μέρος αλληλοσυνδεόμενων δικτύων και όχι ως μεμονωμένα αντικείμενα (Casciani, 2023). Στη μόδα, ένα ένδυμα αλληλεπιδρά με τις αλυσίδες εφοδιασμού υλικών, τις διαδικασίες κατασκευής, τα συστήματα διανομής, τη συμπεριφορά των χρηστών και τις υποδομές στο τέλος του κύκλου ζωής του.

Ο αρθρωτός σχεδιασμός αντικατοπτρίζει αυτή τη συστημική προοπτική. Κάθε συστατικό ενός ενδύματος λειτουργεί ως ανεξάρτητη μονάδα, παραμένοντας ενσωματωμένο σε μια ευρύτερη δομή. Όταν ένα μανίκι, ένα πάνελ ή μια φόδρα μπορούν να αντικατασταθούν χωρίς να απορριφθεί ολόκληρο το ένδυμα, το σύστημα γίνεται πιο ευέλικτο και ανθεκτικό.

Αυτή η λογική αντικατοπτρίζει τα αρθρωτά συστήματα στην αρχιτεκτονική και το βιομηχανικό σχεδιασμό, όπου τα ανεξάρτητα στοιχεία επιτρέπουν την προσαρμογή χωρίς ολική ανακατασκευή. Στην μόδα, αυτή η προσέγγιση αμφισβητεί την ιδέα του ενδύματος ως σταθερής, αδιαίρετης οντότητας. Αντ' αυτού, τα ρούχα γίνονται ένα διαμορφώσιμο σύστημα ικανό να ανταποκρίνεται στην αλλαγή.

Η συστημική σκέψη, επομένως, αναδιαμορφώνει την αρθρωτότητα ως μια δομική στρατηγική που προβλέπει την εξέλιξη και όχι τη μονιμότητα.

3.2 Συστήματα προϊόντων-υπηρεσιών (PSS)

Η αρθρωτότητα ευθυγραμμίζεται στενά με την έννοια των συστημάτων προϊόντων-υπηρεσιών (PSS), τα οποία ενσωματώνουν φυσικά προϊόντα με υπηρεσίες για να δημιουργήσουν αξία πέρα από την ιδιοκτησία (Rinaldi, 2019).

Σε ένα παραδοσιακό μοντέλο, η αξία δημιουργείται μέσω επαναλαμβανόμενων πωλήσεων νέων ενδυμάτων. Σε ένα μοντέλο PSS, η αξία μπορεί να δημιουργηθεί μέσω:

- Υπηρεσίες επισκευής
- Αντικατάσταση εξαρτημάτων
- Μοντέλα συνδρομής
- Συστήματα ενοικίασης ή ανταλλαγής
- Προγράμματα αναβάθμισης

Τα αρθρωτά ενδύματα διευκολύνουν αυτές τις υπηρεσίες, καθώς τα εξαρτήματα μπορούν να αναβαθμιστούν ανεξάρτητα. Ένα φθαρμένο εξάρτημα μπορεί να αντικατασταθεί, ένα εποχιακό εξάρτημα μπορεί να ανταλλαχθεί και μια στυλιστική αναβάθμιση μπορεί να πραγματοποιηθεί χωρίς την κατασκευή ενός εντελώς νέου ενδύματος.

Αυτή η προσέγγιση μετατοπίζει την έμφαση από την παραγωγή με βάση τον όγκο στη μακροπρόθεσμη δέσμευση. Αντί να ενθαρρύνει την απόρριψη, το σύστημα υποστηρίζει τη συντήρηση και τη μετατροπή.

Ωστόσο, το περιβαλλοντικό όφελος των PSS εξαρτάται από την υπεύθυνη εφαρμογή τους. Εάν τα αρθρωτά στοιχεία αντικαθίστανται συχνά για λόγους καινοτομίας και όχι αναγκαιότητας, η κατανάλωση υλικών ενδέχεται να μην μειωθεί. Επομένως, η αρθρωτότητα πρέπει να ενσωματωθεί σε ευρύτερους στόχους βιωσιμότητας.

3.3 Συν-δημιουργία και συμμετοχή των χρηστών

Ένα από τα πιο διακριτικά χαρακτηριστικά της αρθρωτής μόδας είναι ο ενεργός ρόλος του χρήστη. Όταν τα ενδύματα μπορούν να αναδιαμορφωθούν, ο χρήστης γίνεται συμμετέχων στη διαδικασία σχεδιασμού.

Αυτή η συμμετοχική διάσταση εισάγει ένα στοιχείο συν-δημιουργίας. Οι χρήστες επιλέγουν δικές τους προσαρμογές, διαμορφώνουν τα δομικά στοιχεία στο πλαίσιο και, μερικές φορές, αντικαθιστούν οι ίδιοι τα εξαρτήματα. Αυτή η αλληλεπίδραση μπορεί να ενισχύσει την προσκόλληση, αυξάνοντας την εξοικείωση και την ενεργό συμμετοχή.

Σε αντίθεση με τα συμβατικά ενδύματα, τα οποία είναι έτοιμα πριν από την αγορά, τα αρθρωτά ενδύματα διατηρούν ένα στοιχείο ανοιχτότητας. Η τελική μορφή μπορεί να αλλάξει με την πάροδο του χρόνου, αντανακλώντας τις ανάγκες και τις προτιμήσεις του χρήστη.

Η συν-δημιουργία συμβάλλει επομένως όχι μόνο στην προσαρμοστικότητα, αλλά και στη μακροπρόθεσμη δέσμευση.

3.4 Αρθρωτότητα και συναισθηματική προσκόλληση

Η συναισθηματική ανθεκτικότητα ενός προϊόντος αναφέρεται στην ικανότητα μιας μάρκας να δημιουργεί έναν διαρκή συναισθηματικό δεσμό μεταξύ του αντικειμένου και του χρήστη του (Chapman, 2005). Αυτή η σύνδεση προκύπτει από την συσχέτιση του προϊόντος με θετικές εμπειρίες και συναισθήματα, που υπερβαίνουν τη λειτουργική ή τεχνική του αξία.

Στον τομέα του βιώσιμου σχεδιασμού, υιοθετούνται διάφορες στρατηγικές σχεδιασμού για την ενίσχυση του συναισθηματικού δεσμού μεταξύ του χρήστη και του προϊόντος, με στόχο την αποφυγή της απόρριψης. Στην μόδα, δεν είναι σημαντικοί μόνο παράγοντες όπως η άνεση, η εφαρμογή και η αισθητική, αλλά και οι υπηρεσίες που παρέχονται κατά τη διάρκεια και μετά την αγορά, όπως η βοήθεια, η εγγύηση, η επισκευή και η αντικατάσταση. Όλοι αυτοί οι παράγοντες επηρεάζουν την αντιληπτή αξία του ενδύματος, καθορίζοντας εάν θα διατηρηθεί, θα φροντιστεί ή θα απορριφθεί από τον καταναλωτή.

Η αρθρωτότητα ενθαρρύνει αυτόν τον τύπο σχέσης, επιτρέποντας την προσαρμογή, την ανανέωση και την εξατομίκευση των ενδυμάτων. Η δυνατότητα αλλαγής της εμφάνισης και της διαμόρφωσης ενός ενδύματος σύμφωνα με τις προτιμήσεις του καθενός ενισχύει τον συναισθηματικό δεσμό μεταξύ του ενδύματος και του χρήστη, μετατρέποντας τα ρούχα σε μέσο προσωπικής έκφρασης.

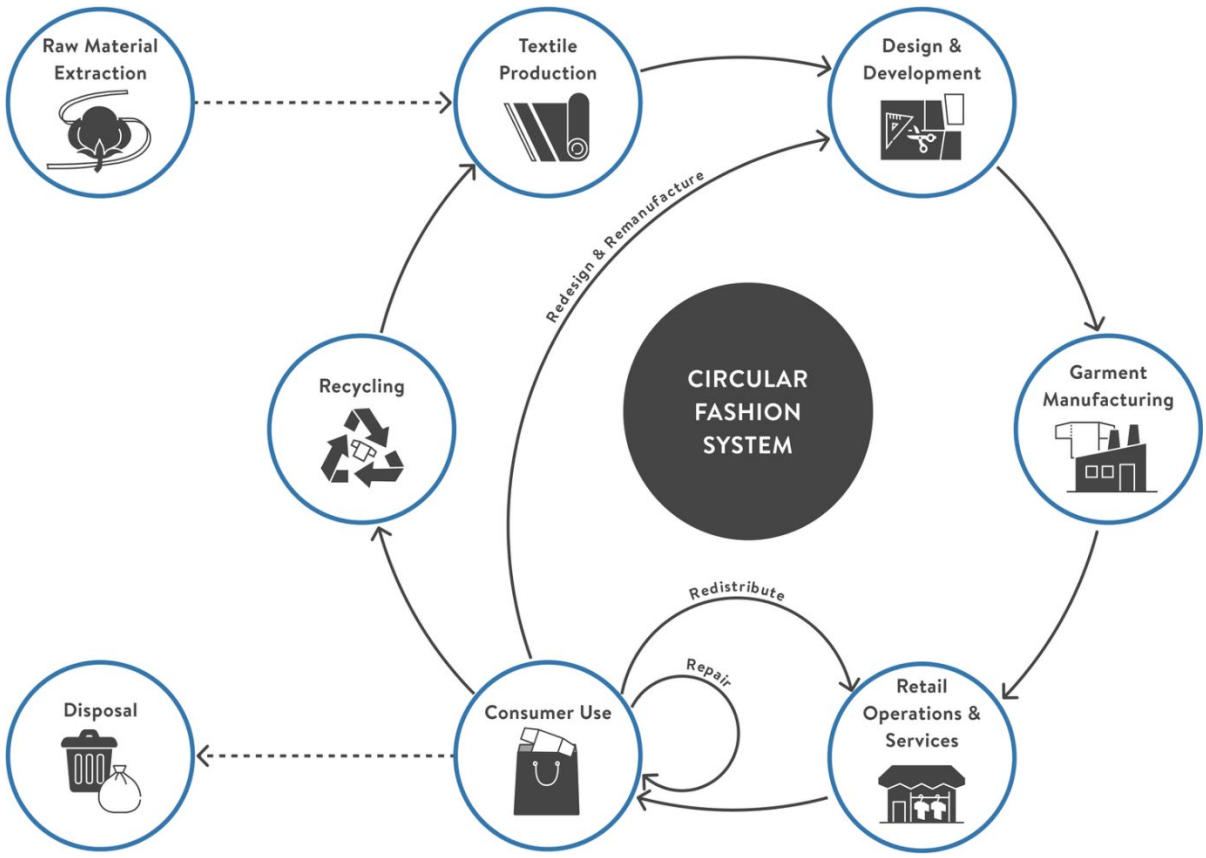

Εικόνα 7: Διάγραμμα κυκλικού συστήματος μόδας που προέρχεται από το https://www.redressdesignaward.com/academy/resources/guide/design-for-longevity

4. Αρθρωτότητα και βιωσιμότητα

Η αρθρωτότητα συχνά συζητείται ως καινοτομία στο σχεδιασμό, αλλά αποτελεί επίσης στρατηγική βιωσιμότητας. Επιτρέποντας την αναβάθμιση, την επισκευή και την προσαρμογή των ενδυμάτων με την πάροδο του χρόνου, ο αρθρωτός σχεδιασμός μπορεί να παρατείνει τη διάρκεια ζωής του προϊόντος και να μειώσει τα απόβλητα. Ο αντίκτυπός του είναι ισχυρότερος όταν η αρθρωτότητα υποστηρίζει τη μακροπρόθεσμη χρήση και όχι τη βραχυπρόθεσμη καινοτομία.

4.1 Κύκλος ζωής του προϊόντος: Ένας σύντομος ορισμός

Ο κύκλος ζωής ενός προϊόντος περιγράφει τις φάσεις που συνήθως διανύει από το σχεδιασμό έως την απόσυρσή του από την αγορά. Συχνά περιγράφεται μέσω πέντε σταδίων: ανάπτυξη, εισαγωγή, ανάπτυξη, ωριμότητα και παρακμή (Qualtrics, n.d.).

Η διάρκεια του κύκλου ζωής ενός προϊόντος ποικίλλει ανάλογα με τον τύπο του προϊόντος, το πλαίσιο της αγοράς και την επιχειρηματική στρατηγική. Ορισμένα προϊόντα παραμένουν σταθερά για πολλά χρόνια με ελάχιστες αλλαγές. Ωστόσο, στον τομέα της μόδας, τα ενδύματα συνήθως συνδέονται με γρήγορους κύκλους ανανέωσης που καθορίζονται από τις εποχές, τις τάσεις και το μάρκετινγκ. Αυτός ο σύντομος κύκλος συμβάλλει στη συχνή αντικατάσταση και στην αύξηση των αποβλήτων κλωστοϋφαντουργικών προϊόντων.

Ένας στόχος βιωσιμότητας για τη μόδα είναι επομένως η παράταση του κύκλου ζωής των ενδυμάτων, η μείωση της συχνότητας αντικατάστασης και η μείωση του συνολικού περιβαλλοντικού αντίκτυπου.

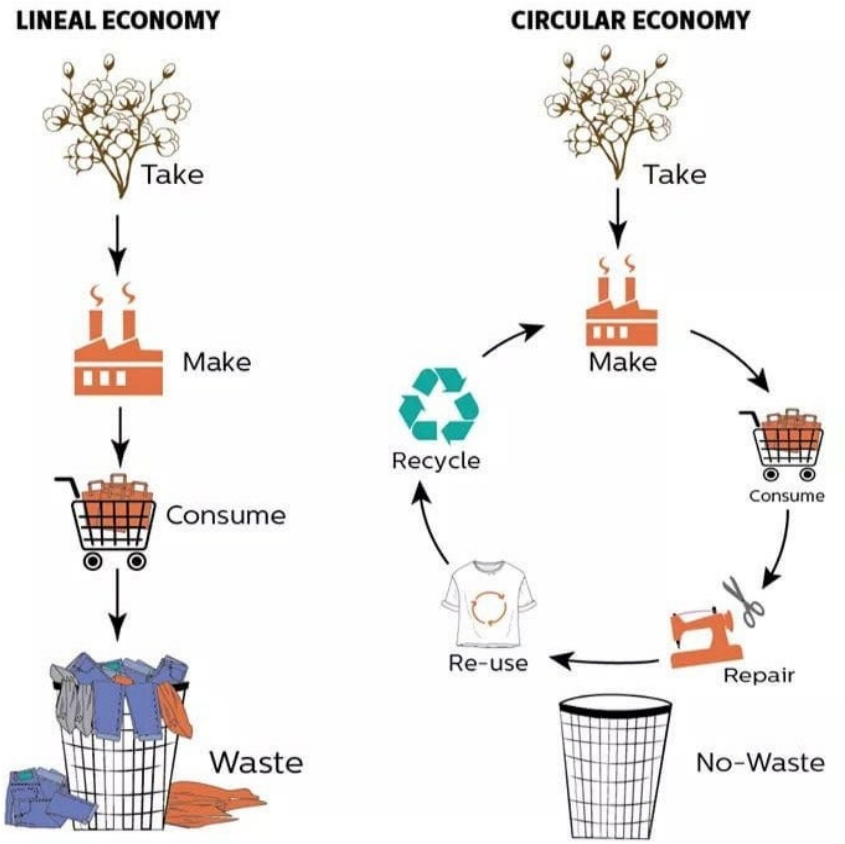

Εικόνα 8: Διάγραμμα σύγκρισης της γραμμικής οικονομίας με το μοντέλο της κυκλικής οικονομίας, που προέρχεται από [το https://lunalaluz.wordpress.com/2021/02/12/come-fare-moda-sostenibile/](https://lunalaluz.wordpress.com/2021/02/12/come-fare-moda-sostenibile/)

4.2 Παράταση της διάρκειας ζωής των προϊόντων μέσω του αρθρωτού σχεδιασμού

Η αρθρωτότητα μπορεί να παρατείνει τη διάρκεια ζωής των ενδυμάτων με πρακτικούς τρόπους. Αντί να αντικαθιστά ολόκληρο το ένδυμα, ο χρήστης μπορεί να αντικαταστήσει ή να αναβαθμίσει μόνο το μέρος που είναι κατεστραμμένο, φθαρμένο ή δεν λειτουργεί πλέον.

Για παράδειγμα:

- ένα φθαρμένο γιακά ή μανσέτα μπορεί να αντικατασταθεί
- μια φόδρα μπορεί να ανανεωθεί χωρίς να απορριφθεί το εξωτερικό περίβλημα
- ένα εξάρτημα μπορεί να αντικατασταθεί για να προσαρμοστεί το ένδυμα σε μια νέα εποχή ή χρήση

Με αυτόν τον τρόπο, η αρθρωτότητα υποστηρίζει τη συντήρηση και την ανανέωση κατά τη φάση χρήσης, διατηρώντας τα ενδύματα σε κυκλοφορία για μεγαλύτερο χρονικό διάστημα.

Η αρθρωτότητα μπορεί επίσης να επιτρέψει μερική επανασχεδίαση. Η ανανέωση ενός μεμονωμένου στοιχείου μπορεί να ανανεώσει την αισθητική ή τη λειτουργικότητα ενός ενδύματος, διατηρώντας παράλληλα τη βασική του δομή. Αυτό μειώνει την ανάγκη για πλήρη αντικατάσταση και συμβάλλει στη διατήρηση της αξίας που έχει ήδη ενσωματωθεί στα υλικά και την εργασία.

4.3 Μείωση των αποβλήτων και της χρήσης πόρων

Μια αρθρωτή προσέγγιση μπορεί να μειώσει τα απόβλητα μετατοπίζοντας την παραγωγή από ολοκληρωμένα ενδύματα προς τυποποιημένα, εναλλάξιμα εξαρτήματα. Κατ' αρχήν, αυτό υποστηρίζει την αποδοτικότερη χρήση των πόρων με την πάροδο του χρόνου, επειδή:

- μπορεί να χρειαστούν λιγότερα πλήρη ενδύματα για την επίτευξη ποικιλίας
- τα εξαρτήματα μπορούν να παραχθούν, να αντικατασταθούν ή να επισκευαστούν επιλεκτικά
- οι αναβαθμίσεις των ενδυμάτων μπορεί να απαιτούν λιγότερα υλικά από τις νέες αγορές

Όταν είναι καλά σχεδιασμένη, η αρθρωτότητα μειώνει τα απόβλητα όχι μόνο στο τέλος του κύκλου ζωής, αλλά και καθ' όλη τη διάρκεια της ενεργού ζωής του προϊόντος, αποτρέποντας την πρόωρη απόρριψη.

4.4 Ενδυνάμωση των καταναλωτών και κουλτούρα επισκευής

Η αρθρωτότητα ενθαρρύνει συμπεριφορές που υποστηρίζουν τη βιωσιμότητα, όπως η επισκευή, η επαναχρησιμοποίηση και η προσαρμογή. Επειδή τα ενδύματα μπορούν σε ορισμένες περιπτώσεις να τροποποιηθούν χωρίς την παρέμβαση ειδικού, οι χρήστες μπορεί να αισθάνονται πιο ικανοί να συντηρούν και να ανανεώνουν τα ρούχα τους.

Αυτό ενισχύει μια κουλτούρα φροντίδας: τα ενδύματα αντιμετωπίζονται ως προσαρμόσιμα αντικείμενα που αξίζουν συντήρηση και όχι ως αναλώσιμα αγαθά. Η αρθρωτότητα μπορεί επομένως να υποστηρίξει τόσο την πρακτική μακροζωία όσο και πιο υπεύθυνες καταναλωτικές συνήθειες.

4.5 Πιθανές παγίδες

Παρά το δυναμικό της, η αρθρωτότητα δεν είναι αυτόματα βιώσιμη. Πρέπει να ληφθούν υπόψη δύο βασικοί κίνδυνοι:

Greenwashing

Η αρθρωτότητα μπορεί να παρουσιαστεί ως λύση βιωσιμότητας χωρίς να επιφέρει σημαντική μείωση του αντίκτυπου. Εάν τα αρθρωτά ενδύματα διατίθενται στην αγορά ως «κυκλικά», αλλά δεν έχουν σχεδιαστεί για ανθεκτικότητα, επισκευή ή πραγματική μακροχρόνια χρήση, η αρθρωτότητα γίνεται στρατηγική branding και όχι πρακτική βιωσιμότητας.

Υπερβολική πολυπλοκότητα

Τα πολύ περίπλοκα ενδύματα με πάρα πολλά εξαρτήματα, δύσκολα συστήματα στερέωσης ή συγκεχυμένες διαμορφώσεις μπορούν να μειώσουν τη χρηστικότητα. Εάν ένα αρθρωτό ένδυμα είναι δύσκολο να συναρμολογηθεί, άβολο ή οπτικά ασυνεπές, μπορεί να αποθαρρύνει τη χρήση του, υπονομεύοντας τα επιδιωκόμενα οφέλη μακροζωίας.

Για να υποστηρίξει η αρθρωτότητα τη βιωσιμότητα, ο σχεδιασμός πρέπει να παραμείνει λειτουργικός, ανθεκτικός και εύχρηστος, και πρέπει να ενθαρρύνει *τη μείωση* της κατανάλωσης και όχι απλώς μια διαφορετική κατανάλωση.

5. Θεμελιώδεις αρχές σχεδιασμού για τη αρθρωτότητα

Για να λειτουργήσει αποτελεσματικά η αρθρωτότητα, οι σχεδιαστικές αποφάσεις πρέπει να δίνουν προτεραιότητα στη συμβατότητα, την ανθεκτικότητα και τη χρηστικότητα. Τα αρθρωτά ενδύματα είναι συστήματα και, όπως κάθε σύστημα, εξαρτώνται από σαφώς καθορισμένες σχέσεις μεταξύ των εξαρτημάτων.

5.1 Ανταλλακτικά εξαρτήματα/ μέρη ενδυμάτων

Από την ιστορική παράδοση έως τη σύγχρονη μόδα, η εξέλιξη της αρθρωτής μόδας δείχνει μια σαφή εννοιολογική συνέχεια: από τα αποσπώμενα μανίκια των περασμένων αιώνων έως τα σύγχρονα εναλλάξιμα πάνελ και μέρη. Αυτή η λογική σχεδιασμού δημιουργεί μια πραγματική «αρχιτεκτονική ντουλάπας», χτισμένη πάνω σε μια βασική δομή εμπλουτισμένη με αντικαταστάσιμα στρώματα και καλύμματα που επιτρέπουν στο ένδυμα να μεταμορφώνεται και να προσαρμόζεται σε διαφορετικά περιβάλλοντα χωρίς να χάνει την αισθητική του συνοχή.

Ο αρθρωτός σχεδιασμός επιτυγχάνεται με την προσθήκη ή την αφαίρεση εξαρτημάτων από ένα ενιαίο ένδυμα.
Χωρίζεται σε δύο κατηγορίες: μονάδες μίας λειτουργίας και μονάδες πολλαπλών λειτουργιών (Zhang et al., 2024):

- Μονάδα μίας λειτουργίας: το εξάρτημα έχει σταθερή θέση και μπορεί να προστεθεί ή να αφαιρεθεί χωρίς να αλλάξει η κύρια δομή του ενδύματος. Για παράδειγμα, ένα πουκάμισο με εναλλάξιμα εξαρτήματα για το γιακά, τις μανσέτες και τις τσέπες επιτρέπει την ποικιλία στην εμφάνιση, διατηρώντας παράλληλα τη δομική ακεραιότητα.
- Πολυλειτουργικό στοιχείο: το εξάρτημα έχει δύο ή περισσότερες λειτουργίες και μετατροπές ρόλου. Συνίσταται στη μετατροπή του στοιχείου από τον αρχικό του ρόλο σε έναν άλλο, όπως η μετατροπή ενός παντελονιού σε φούστα ή των μανικιών σε μπατζάκια.

5.2 Τυποποιημένα κουμπώματα

Στη μόδα, οι εσωτερικές επενδύσεις είναι οι δομικές συνδέσεις μεταξύ των μονάδων που επιτρέπουν τη συναρμολόγηση και τον διαχωρισμό, όπως τα συστήματα κλεισίματος.

Από κορδόνια, κορδέλες και κουμπιά σε παλαιότερες περιόδους έως κουμπιά πίεσης, μαγνήτες και φερμουάρ στη σύγχρονη εποχή, τα συστήματα στερέωσης ήταν πάντα απαραίτητα. Για να επιτευχθεί υψηλό επίπεδο αρθρωτότητας, είναι απαραίτητη η χρήση τυποποιημένων διεπαφών — για παράδειγμα, κουμπιά σταθερού μεγέθους, ομοιόμορφες θηλιές, φερμουάρ ομοιόμορφου μήκους και συμβατές διαστάσεις γάντζων (Casciani, 2023).

Η τυποποίηση επιτρέπει την εναλλαγή, τον συνδυασμό ή την αντικατάσταση των μονάδων επανειλημμένα και με ευελιξία, αυξάνοντας την ευελιξία του συστήματος.

Οι διεπαφές στερέωσης πρέπει να πληρούν δύο βασικές ιδιότητες:

- Τυποποιημένα κουμπώματα: τα συστήματα κουμπωμάτων πρέπει να έχουν τον ίδιο τύπο, μήκος και μέγεθος για να εξασφαλίζεται η συμβατότητα.
- Ευκολία χρήσης: τα συστήματα κουμπώματος πρέπει να είναι απλά και να περιορίζονται σε δύο λειτουργίες — σύνδεση και αποσύνδεση των μονάδων.

Συστήματα κλεισίματος	Λειτουργικότητα	Εφαρμογή με αρθρωτό τρόπο
Φερμουάρ	Επιτρέπουν το γρήγορο άνοιγμα και κλείσιμο, τη σύνδεση ή τον διαχωρισμό τμημάτων του ενδύματος.	Χρησιμοποιούνται για τη σύνδεση των αρθρωτών μερών (μανίκια, πάνελ, κουκούλες), διευκολύνοντας την αποσυναρμολόγηση και τη μετατροπή.
Κουμπιά	Χειροκίνητη στερέωση, αντικαθιστώμενα ή διακοσμητικά.	Επιτρέπουν την εναλλαξιμότητα των στοιχείων χωρίς μόνιμες ραφές.
Σταμπωτά κουμπιά/μαγνητικά κουμπιά	Αυτόματο και προσβάσιμο κλείσιμο.	Διευκολύνουν τη χρήση σε πολυμορφικά ρούχα και επιτρέπουν συχνές τροποποιήσεις.
Velcro	Γρήγορο και ρυθμιζόμενο κλείσιμο.	Προωθεί την προσαρμογή και την ευελιξία, ειδικά σε αθλητικά και τεχνικά ενδύματα.
Αρθρωτές ραφές	Προσωρινή σύνδεση υφασμάτινων εξαρτημάτων.	Διευκολύνει την αντικατάσταση ή την επισκευή κατεστραμμένων τμημάτων.
Αφαιρούμενες επενδύσεις	Επιτρέπουν την προσαρμογή του ενδύματος στις εποχές ή στη χρήση.	Βελτιώνουν τη συντήρηση, προωθούν την ανακύκλωση και τη μακροζωία του προϊόντος.
Αφαιρούμενα στρίφωμα	Τροποποίηση του μήκους ή της σιλουέτας του ενδύματος.	Επεκτείνετε τη διάρκεια ζωής του προϊόντος και αυξήστε την ευελιξία του.

5.3 Σχεδιασμός για αποσυναρμολόγηση και επισκευή

Ο σχεδιασμός για αποσυναρμολόγηση είναι μια προσέγγιση που στοχεύει στη δημιουργία προϊόντων που μπορούν να αποσυναρμολογηθούν εύκολα στο τέλος του κύκλου ζωής τους, διευκολύνοντας τον διαχωρισμό των υλικών για επαναχρησιμοποίηση, επισκευή ή ανακύκλωση (Transitions Project, n.d.). Αυτό περιλαμβάνει την ανάπτυξη ενδυμάτων με αφαιρούμενα εξαρτήματα, όπως κουμπιά, φερμουάρ ή φόδρες.

Αυτή η στρατηγική παρατείνει τη διάρκεια ζωής των ενδυμάτων, απλοποιώντας την αντικατάσταση των κατεστραμμένων εξαρτημάτων και υποστηρίζοντας τη μετατροπή και την επαναχρησιμοποίηση. Ο διαχωρισμός των υφασμάτων και των αξεσουάρ βελτιώνει επίσης την αποτελεσματικότητα της ανακύκλωσης, αποφεύγοντας τα μείγματα ινών που είναι δύσκολο να υποστούν επεξεργασία.

Πέρα από τις τεχνικές παραμέτρους, ο σχεδιασμός για αποσυναρμολόγηση προάγει μια πιο υπεύθυνη νοοτροπία κατανάλωσης, ενθαρρύνοντας τους χρήστες να συμμετέχουν ενεργά στη συντήρηση και την αναγέννηση.

5.4 Συμβατότητα υλικών

Η επιλογή των υλικών πρέπει να υποστηρίζει την αρθρωτή απόδοση. Τα εξαρτήματα πρέπει να συμπεριφέρονται συνεκτικά όταν συναρμολογούνται.

Οι σχεδιαστές πρέπει να λαμβάνουν υπόψη:

- Κατανομή βάρους
- Συνέπεια της πτώσης
- Συμβατότητα συρρίκνωσης ινών
- Αντοχή στην καταπόνηση στα σημεία σύνδεσης

Εάν τα υλικά αντιδρούν διαφορετικά στο πλύσιμο ή τη φθορά, η συνοχή των δομικών στοιχείων επιδεινώνεται.

Επομένως, η συμβατότητα επηρεάζει τόσο τη δομική μακροβιότητα όσο και την εμπειρία του χρήστη.

5.5 Αισθητική ακεραιότητα

Στον αρθρωτό σχεδιασμό μόδας, η προσοχή στην αισθητική ισορροπία είναι εξίσου σημαντική με τη λειτουργικότητα. Διατηρώντας τη δυνατότητα αποσυναρμολόγησης και επανασυναρμολόγησης των διαφόρων στοιχείων, είναι απαραίτητο τα αρθρωτά στοιχεία να ενσωματώνονται οπτικά με συνεκτικό τρόπο, αποφεύγοντας ανεπιθύμητες αντιθέσεις ή οπτικές ασυνέχειες.

- Χρώματα: η προσεκτική επιλογή των χρωμάτων είναι απαραίτητη για την επίτευξη ενός οπτικά ισορροπημένου σχεδιασμού. Η κατασκευή μιας συνεκτικής παλέτας μπορεί να βασίζεται σε διαφορετικούς συνδυασμούς χρωμάτων: τη χρήση αναλογικών χρωμάτων, που δημιουργούν απαλές και φυσικές μεταβάσεις, συμπληρωματικών χρωμάτων, που δημιουργούν δυναμικές αντιθέσεις, ή μονοχρωματικών παραλλαγών, που ενισχύουν το βάθος μιας μεμονωμένης απόχρωσης.
- Αναλογίες: εκτός από την επιλογή των χρωμάτων, είναι απαραίτητο να ληφθούν υπόψη οι συνολικές αναλογίες του ενδύματος, διασφαλίζοντας ότι κάθε στοιχείο, όπως τα μανίκια, το ντεκολτέ και τα τελειώματα, διατηρεί οπτική συνοχή.
- Υφή: η επιλογή των υλικών και των υφών παίζει καθοριστικό ρόλο στην εμφάνιση και την πρόσληψη του ενδύματος. Ο συνδυασμός επιφανειών με διαφορετικά απτικά ή οπτικά χαρακτηριστικά μπορεί να προσθέσει βάθος και πλούτο στο σχέδιο, διατηρώντας παράλληλα μια ισορροπημένη και συνεπή συνολική αισθητική.

6. Πολιτιστικές και καταναλωτικές προοπτικές

Η επιτυχία της αρθρωτής μόδας εξαρτάται όχι μόνο από τον τεχνικό σχεδιασμό, αλλά και από την αντίληψη και τη συμπεριφορά των καταναλωτών. Ακόμη και το πιο προσεκτικά σχεδιασμένο αρθρωτό ένδυμα θα αποτύχει αν οι χρήστες δεν κατανοήσουν, δεν εμπιστευτούν ή δεν εκτιμήσουν την ευελιξία του. Η αρθρωτότητα λειτουργεί επομένως στο σταυροδρόμι του σχεδιασμού, της ψυχολογίας και του πολιτισμού.

6.1 Συμπεριφορά των καταναλωτών και κουλτούρα της μόδας

Η κατανάλωση μόδας επηρεάζεται έντονα από τις κοινωνικές νόρμες, την κατασκευή της ταυτότητας και τους κύκλους των τάσεων. Τα ρούχα δεν είναι μόνο λειτουργικά, αλλά και συμβολικά· επικοινωνούν την έννοια της ανήκειας, τις φιλοδοξίες και τις προσωπικές αξίες.

Η αρθρωτή μόδα αμφισβητεί την κυρίαρχη λογική της ταχείας αντικατάστασης. Αντί να αγοράζει νέα ενδύματα για να σηματοδοτήσει την αλλαγή, ο χρήστης μπορεί να αναδιαμορφώσει τα υπάρχοντα κομμάτια. Αυτό μετατοπίζει την εστίαση από την απόκτηση στην προσαρμογή.

Ωστόσο, μια τέτοια μετατόπιση απαιτεί προσαρμογή της συμπεριφοράς. Οι καταναλωτές που έχουν συνηθίσει τα σταθερά ρούχα μπορεί αρχικά να αντιληφθούν τα αρθρωτά συστήματα ως άγνωστα ή περίπλοκα. Η επιτυχία της αρθρωτής μόδας εξαρτάται επομένως από τον διαισθητικό σχεδιασμό και την σαφή επικοινωνία. Εάν η διαδικασία αναδιαμόρφωσης είναι δυσκίνητη, το ρούχο κινδυνεύει να υποαξιοποιηθεί.

Η αρθρωτότητα μπορεί να ενθαρρύνει πιο στοχαστικά πρότυπα κατανάλωσης, καθιστώντας ορατή τη μεταμόρφωση. Όταν οι χρήστες συμμετέχουν ενεργά στην αναδιαμόρφωση των ενδυμάτων, γίνονται πιο συνειδητοί της διαδικασίας σχεδιασμού και της αξίας των υλικών που ενσωματώνονται στα ρούχα.

6.2 Μινιμαλισμός και βασική γκαρνταρόμπα πολλαπλών συνδυασμών (capsule wardrobe)

Μια γκαρνταρόμπα κάψουλα (capsule wardrobe) βασίζεται σε έναν περιορισμένο αριθμό ευέλικτων, βασικών ενδυμάτων που έχουν σχεδιαστεί για να δημιουργούν πολλαπλούς συνδυασμούς κατάλληλους για διαφορετικά περιβάλλοντα (Gilardi, n.d.).

Τα αρθρωτά ρούχα εφαρμόζουν αυτή την αρχή. Επιτρέποντας πολλαπλές διαμορφώσεις από ένα μόνο ρούχο, μειώνουν την ανάγκη για υπερβολικές ποσότητες ρούχων. Αυτή η μινιμαλιστική προσέγγιση απλοποιεί τη διαχείριση της

ντουλάπας, περιορίζει τις παρορμητικές αγορές και ενθαρρύνει μια πιο προσεκτική κατανάλωση.

Υπό αυτή την έννοια, η αρθρωτότητα ευθυγραμμίζεται με τις σύγχρονες τάσεις προς μια συνειδητή ζωή και τη μείωση της υπερβολικής κατανάλωσης υλικών.

6.3 Εμπόδια στην υιοθέτηση

Η αρθρωτότητα στη μόδα προσφέρει σαφή πλεονεκτήματα, αλλά διάφορα εμπόδια περιορίζουν την ευρύτερη διάδοσή της.

- Πολυπλοκότητα του σχεδιασμού και της παραγωγής → υψηλότερο κόστος ανάπτυξης και μακρύτερες φάσεις σχεδιασμού.
- Περιορισμένη τυποποίηση → δυσκολία κλιμάκωσης των αρθρωτών συστημάτων σε βιομηχανική κλίμακα.
- Αισθητική σκεπτικισμός → η αρθρωτότητα μπορεί να θεωρηθεί υπερβολικά τεχνική ή χρηστική.
- Κενά στην εκπαίδευση των καταναλωτών → η άγνοια μειώνει την αποδοχή.
- Κίνδυνος «Κίνδυνος προγραμματισμένης απαξίωσης μέσω αρθρωτού σχεδιασμού» → τα ανταλλακτικά θα μπορούσαν να γίνουν αντικείμενα αντικατάστασης με σκοπό το κέρδος και όχι εργαλεία μακροζωίας.

Αυτές οι προκλήσεις μεταφράζονται σε πρακτικά προβλήματα:

- Υψηλό κόστος παραγωγής: Τα αρθρωτά ενδύματα συχνά απαιτούν πρόσθετη έρευνα, δημιουργία πρωτοτύπων και μηχανική μελέτη για να εξασφαλιστεί η δομική συμβατότητα και η αισθητική συνοχή.
- Πολυπλοκότητα σχεδιασμού: Τα αρθρωτά μέρη πρέπει να είναι εναρμονισμένα ως προς τον τύπο υφάσματος, την ελαστικότητα, το βάρος και την κατασκευή. Η μη εναρμόνιση μπορεί να επηρεάσει αρνητικά την εφαρμογή, την ανθεκτικότητα και την άνεση.
- Περιορισμένη ευαισθητοποίηση των καταναλωτών: Πολλοί καταναλωτές παραμένουν άγνωστοι με τα αρθρωτά συστήματα, γεγονός που επιβραδύνει την υιοθέτησή τους.
- Χαμηλή διάδοση στην αγορά: Η αρθρωτή μόδα είναι πιο συνηθισμένη σε ερευνητικά πλαίσια, εξειδικευμένες μάρκες και πειραματικό σχεδιασμό παρά στη μεγάλης κλίμακας βιομηχανική παραγωγή.
- Υψηλότερες τιμές λιανικής: Λόγω των αυξημένων εξόδων ανάπτυξης και, σε πολλές περιπτώσεις, της επιλογής βιώσιμων υλικών, τα αρθρωτά ενδύματα μπορεί να είναι λιγότερο προσιτά σε καταναλωτές που είναι ευαίσθητοι στις τιμές.

Για να συμβάλλει ουσιαστικά η αρθρωτότητα στη βιωσιμότητα, πρέπει να αντιμετωπιστούν αυτά τα δομικά και πολιτισμικά εμπόδια.

6.4 Πολιτιστικός συμβολισμός

Ιστορικά, τα αρθρωτά στοιχεία στα ρούχα συμβόλιζαν πλούτο και κύρος. Κατά τη διάρκεια της Αναγέννησης, τα αποσπώμενα δαντελένια μανίκια και γιακάδες αντανακλούσαν την οικονομική δύναμη, καθώς απαιτούσαν εκλεκτά υφάσματα και πολύπλοκη χειροτεχνία.

Σήμερα, η αρθρωτότητα έχει διαφορετική συμβολική σημασία. Συνδέεται όλο και περισσότερο με τη βιωσιμότητα και την περιβαλλοντική συνείδηση. Οι σύγχρονες επιλογές των καταναλωτών διαμορφώνονται από την οικολογική γνώση, την ηθική στάση και τις προσωπικές αξίες. Για ορισμένους χρήστες, η επιλογή προσαρμόσιμων και ανθεκτικών ενδυμάτων γίνεται μια μορφή υπεύθυνης αυτοέκφρασης.

Η αρθρωτότητα μετατρέπεται έτσι από δείκτη κοινωνικής θέσης σε δείκτη περιβαλλοντικής συνείδησης.



Εικόνα 9: Παράδειγμα καψούλας ντουλάπας που απεικονίζει συντονισμένα ελάχιστα ενδύματα, ανακτήθηκε από https://dressthechange.org/portfolio/come-creare-un-guardaroba-capsule/
Εικόνα 10: Αρθρωτά σχέδια βιώσιμης μόδας από τη Flavia La Rocca, από το https://www.vogue.it/vogue-talents/gallery/moda-sostenibile-le-collezioni-modulari-di-flavialarocca

7. Μελλοντικές προοπτικές

Η αρθρωτή μόδα συνεχίζει να εξελίσσεται ανταποκρινόμενη στις τεχνολογικές καινοτομίες, την έρευνα υλικών και τις μεταβαλλόμενες προσδοκίες των καταναλωτών. Ενώ η αρθρωτότητα έχει εμφανιστεί ιστορικά σε διακοσμητικά, στρατιωτικά και πειραματικά πλαίσια, η μελλοντική της ανάπτυξη συνδέεται όλο και περισσότερο με τους στόχους βιωσιμότητας και τον ψηφιακό μετασχηματισμό.

Ένας τομέας ανάπτυξης είναι τα εργαλεία ψηφιακού σχεδιασμού και πρωτοτύπων. Το λογισμικό τρισδιάστατης μοντελοποίησης επιτρέπει στους σχεδιαστές να προσομοιώνουν αρθρωτά συστήματα πριν από τη φυσική παραγωγή. Οι διεπαφές, οι μηχανισμοί σύνδεσης και η ευθυγράμμιση των εξαρτημάτων μπορούν να δοκιμαστούν εικονικά, μειώνοντας τη σπατάλη υλικών κατά τη διάρκεια της ανάπτυξης. Τα ψηφιακά περιβάλλοντα επιτρέπουν επίσης στους σχεδιαστές να οπτικοποιούν αποτελεσματικά πολλαπλές διαμορφώσεις, βελτιώνοντας την ακρίβεια και τη σκοπιμότητα.

Οι εξελίξεις στα έξυπνα υφάσματα και τα προσαρμοστικά υλικά ενδέχεται να επεκτείνουν περαιτέρω τις δυνατότητες της αρθρωτότητας. Τα υφάσματα με μνήμη σχήματος, τα ευαίσθητα υλικά και τα μηχανικά συστήματα πτυχώσεων εισάγουν την προσαρμοστικότητα απευθείας στη δομή των υφασμάτων. Αυτές οι καινοτομίες μειώνουν την εξάρτηση από μηχανικά εξαρτήματα, διατηρώντας παράλληλα την ευελιξία.

Μια άλλη πολλά υποσχόμενη κατεύθυνση είναι η μαζική προσαρμογή (Rinaldi, 2019). Οι ψηφιακές πλατφόρμες μπορούν να επιτρέψουν στους καταναλωτές να επιλέξουν μονάδες ανάλογα με τις προτιμήσεις, τον σωματότυπο ή τις λειτουργικές ανάγκες τους. Σε συνδυασμό με την παραγωγή κατά παραγγελία, αυτή η προσέγγιση μπορεί να μειώσει την υπερπαραγωγή και το πλεόνασμα αποθεμάτων.

Η τεχνητή νοημοσύνη και η ανάλυση δεδομένων μπορούν επίσης να υποστηρίξουν τα αρθρωτά συστήματα, προσδιορίζοντας ποια εξαρτήματα αντικαθίστανται ή αναδιαμορφώνονται πιο συχνά. Τέτοιες πληροφορίες μπορούν να συμβάλλουν στη βελτίωση του σχεδιασμού και στον προγραμματισμό των αποθεμάτων, αυξάνοντας την αποδοτικότητα του συστήματος.

Ωστόσο, το μέλλον της αρθρωτής μόδας εξαρτάται από την ισορροπία. Η τεχνολογική πρόοδος δεν πρέπει να αυξάνει την πολυπλοκότητα σε σημείο που να μειώνει τη χρηστικότητα. Η καινοτομία πρέπει να ενισχύει την ανθεκτικότητα, την προσβασιμότητα και την προσαρμοστικότητα, αντί να εισάγει περιττές καινοτομίες.

Εάν η αρθρωτότητα ενσωματωθεί προσεκτικά στην εκπαίδευση στο σχεδιασμό, στα συστήματα παραγωγής και στην κουλτούρα των καταναλωτών, έχει τη δυνατότητα να μετακινηθεί από το πεδίο των εξειδικευμένων πειραμάτων προς μια ευρύτερη βιομηχανική εφαρμογή.

Βασικά συμπεράσματα

- Η αρθρωτότητα μετατρέπει τα ενδύματα σε προσαρμόσιμα συστήματα αντί για σταθερά αντικείμενα.
- Ιστορικά παραδείγματα δείχνουν ότι η αρθρωτότητα υπάρχει από καιρό για λειτουργικούς και συμβολικούς λόγους.
- Ο αρθρωτός σχεδιασμός συνάδει με τη βιωσιμότητα, καθώς παρατείνει τη διάρκεια ζωής του προϊόντος κατά τη χρήση.
- Τα συστήματα προϊόντων-υπηρεσιών (PSS) μπορούν να υποστηρίξουν μοντέλα αντικατάστασης και αναβάθμισης μονάδων.
- Η τεχνική ακρίβεια στα συστήματα στερέωσης και στις διεπαφές είναι ουσιαστικής σημασίας.
- Η κατανόηση και η χρηστικότητα από τον καταναλωτή καθορίζουν την επιτυχία.
- Το υψηλό κόστος και η πολυπλοκότητα της παραγωγής παραμένουν εμπόδια στη διάδοση.
- Η αρθρωτότητα μπορεί να συμβολίζει την περιβαλλοντική συνείδηση στη σύγχρονη κουλτούρα.
- Τα ψηφιακά εργαλεία και τα έξυπνα υλικά διευρύνουν τις μελλοντικές δυνατότητες της αρθρωτότητας.
- Η αρθρωτότητα πρέπει να δίνει προτεραιότητα στην ανθεκτικότητα έναντι της καινοτομίας, προκειμένου να παραμείνει βιώσιμη.

Περίληψη

Η αρθρωτή μόδα επαναπροσδιορίζει την ένδυση ως ένα διαμορφώσιμο σύστημα ικανό να εξελίσσεται με την πάροδο του χρόνου. Επιτρέποντας την αντικατάσταση, την προσαρμογή και τη μετατροπή κατά τη φάση χρήσης, ο αρθρωτός σχεδιασμός προσφέρει μια εναλλακτική λύση στους γρήγορους κύκλους αντικατάστασης. Η αποτελεσματικότητά του εξαρτάται από την τεχνική ακρίβεια, την αισθητική συνοχή, την κατανόηση των καταναλωτών και την υπεύθυνη εφαρμογή. Όταν ενσωματώνεται προσεκτικά στα συστήματα παραγωγής και τις πολιτιστικές πρακτικές, η αρθρωτότητα μπορεί να συμβάλει στην παράταση της διάρκειας ζωής των ενδυμάτων και στη μείωση των αποβλήτων υλικών, διατηρώντας παράλληλα τη δημιουργική έκφραση.

Αναφορές

Arte a Palazzo. (χ.χ.). *La moda nel XVI secolo: 1500–1550*. Ανακτήθηκε στις 17 Φεβρουαρίου 2026, από https://www.arteapalazzo.it/moda/la-moda-nel-xvi-secolo-1500-1550/

bit schulungscenter. (χ.χ.). *Unità 3: Il ciclo di vita dei tessuti* [PDF]. *WEAR(E)ABLE – Best dressed sustainably*. Ανακτήθηκε στις 17 Φεβρουαρίου 2026, από https://www.weareable-fashion.eu/wp-content/uploads/2022/02/Unita-didattica-3_Il-ciclo-di-vita-dei-tessili.pdf

Blum, P. (2021). *Κυκλική μόδα: Καθιστώντας τη βιομηχανία της μόδας βιώσιμη*. Laurence King Publishing.

Casciani, D. (2023). Μόδα και αρθρωτός σχεδιασμός – Η αρθρωτότητα ως στρατηγική σχεδιασμού για τη βιωσιμότητα. *AGATHÓN | Διεθνές Περιοδικό Αρχιτεκτονικής, Τέχνης και Σχεδιασμού, 14*, 326–337. https://doi.org/10.19229/2464-9309/14282023

Chapman, J. (2005). *Σχεδιασμός με συναισθηματική ανθεκτικότητα: Αντικείμενα, εμπειρίες και ενσυναίσθηση*. Earthscan.

DRESSX. (χ.χ.). *Walk Me Out* [Σελίδα προϊόντος]. Ανακτήθηκε στις 17 Φεβρουαρίου 2026, από https://store.dressx.com/collections/all-collections/products/walk-me-out

Gilardi, G. (χ.χ.). *Cos'è un capsule wardrobe e come crearne uno*. Ανακτήθηκε στις 17 Φεβρουαρίου 2026, από https://giuliagilardi.com/cose-un-capsule-wardrobe-e-come-crearne-uno/

Il Vestito Verde. (χ.χ.). *Moda digitale: La nuova era della moda sostenibile*. Ανακτήθηκε στις 17 Φεβρουαρίου 2026, από https://www.ilvestitoverde.com/moda-digitale-la-nuova-era-della-moda-sostenibile/

Kornit Digital. (24 Μαΐου 2023). *Αλλάζοντας τα πράγματα: Πώς η αρθρωτή μόδα και η διακόσμηση σπιτιού ενισχύουν τη βιωσιμότητα*. Ανακτήθηκε στις 17 Φεβρουαρίου 2026, από https://www.kornit.com/magazine/turning-things-around-how-modular-fashion-and-home-decor-boost-sustainability/

L'Officiel Italia. (18 Ιουνίου 2020). *5 minuti di storia della moda insieme a Issey Miyake*. https://www.lofficielitalia.com/fashion/issey-miyake-storia-del-brand-designer-giapponese

Manteco. (χ.χ.). *Τι είναι η αρθρωτή μόδα: Κυκλικός σχεδιασμός σε μια γραμμική βιομηχανία*. Ανακτήθηκε στις 17 Φεβρουαρίου 2026, από https://manteco.com/what-is-modular-fashion-circular-design-in-a-linear-industry/

Mia Fondazione ITS. (χ.χ.). *Ψηφιακή καινοτομία στη μόδα: Μια ριζική αλλαγή*. Ανακτήθηκε στις 17 Φεβρουαρίου 2026, από https://www.miafondazioneits.it/innovazione-digitale-nella-moda-un-cambiamento-radicale/

Offwrld Techwear. (χ.χ.). *Modular clothing* [Αναρτηση στο blog]. Ανακτήθηκε στις 17 Φεβρουαρίου 2026, από https://www.offwrld-techwear.com/blogs/techwear-blog/modular-clothing

Prime Fit Uniforms. (2025). *Ο οριστικός οδηγός για τις στρατιωτικές στολές: Ιστορία, τύποι και βέλτιστες πρακτικές προμήθειας*. https://primefituniforms.com/military-uniform

Qualtrics. (χ.χ.). *Ciclo di vita del prodotto (Κύκλος ζωής του προϊόντος): Definizione e fasi* (IT). Ανακτήθηκε στις 17 Φεβρουαρίου 2026, από https://www.qualtrics.com/it/experience-management/prodotto/ciclo-di-vita-del-prodotto/

Read the f*cking manual. (χ.χ.). *Dieter Rams e i 10 principi del buon design*. Ανακτήθηκε στις 17 Φεβρουαρίου 2026, από https://readthefmanual.it/dieter-rams-e-i-10-principi-de-buon-design/

Redress Design Award. (n.d.). *Design for longevity*. Ανακτήθηκε στις 17 Φεβρουαρίου 2026, από https://www.redressdesignaward.com/academy/resources/guide/design-for-longevity

Rinaldi, F. (2019). *Βιομηχανία της μόδας 2030: Αναδιαμορφώνοντας το μέλλον μέσω της βιωσιμότητας και της υπεύθυνης καινοτομίας*. Εκδόσεις Πανεπιστημίου Bocconi.

Slimstock. (χ.χ.). *Cos'è il passaporto digitale dei prodotti (DPP)*. Ανακτήθηκε στις 17 Φεβρουαρίου 2026, από https://www.slimstock.com/it/blog/cose-il-passaporto-digitale-dei-prodotti/

Sustainability Directory. (χ.χ.). *Προσαρμοστική αγορά μόδας → Όρος*. Ανακτήθηκε στις 17 Φεβρουαρίου 2026, από https://fashion.sustainability-directory.com/term/adaptive-fashion-market/

Transitions Project. (χ.χ.). *Σχεδιασμός για αποσυναρμολόγηση*. Ανακτήθηκε στις 17 Φεβρουαρίου 2026, από https://transitionsproject.eu/sustainability/design-for-disassembly/

Zhang, X., Le Normand, A., Yan, S., Wood, J., & Henninger, C. E. (2024). Τι είναι η αρθρωτή μόδα: Προς έναν κοινό ορισμό. *Πόροι, Διατήρηση και Ανακύκλωση, 204*, 107495. https://doi.org/10.1016/j.resconrec.2024.107495

Μέρος 2 - Μελέτη περίπτωσης

Flavia La Rocca: Αρθρωτή μόδα και καινοτομία υλικών για την κυκλικότητα

1. Εισαγωγή: Επισκόπηση της μάρκας και σημασία της αρθρωτότητας

Η Flavia La Rocca, μια σχεδιάστρια από τη Ρώμη που ίδρυσε τη δική της εταιρεία το 2013, είναι μια από τις πιο σημαντικές προσωπικότητες της σύγχρονης βιώσιμης μόδας. Από την αρχή, ξεχώρισε για την καινοτόμο προσέγγισή της και τη φιλοσοφία της «ένα ρούχο, πολλές ζωές», που βασίζεται στη δημιουργία αρθρωτών ενδυμάτων που μπορούν να μεταμορφωθούν και να προσαρμοστούν χρησιμοποιώντας κρυφά συστήματα φερμουάρ. Το 2019, έλαβε το βραβείο Green Carpet Fashion Award για την Καλύτερη Νέα Σχεδιάστρια, μια αναγνώριση που τιμά την ικανότητά της να συνδυάζει καινοτομία, αισθητική και βιωσιμότητα. Το βραβευμένο φόρεμα, το οποίο μπορεί να φορεθεί σε περισσότερες από σαράντα παραλλαγές, ενσαρκώνει το όραμά της για υπεύθυνη μόδα, καθώς η ευελιξία του σχεδιασμού μειώνει τη χρήση νερού, πρώτων υλών και ενέργειας, συμβάλλοντας στη μείωση των εκπομπών CO_2. Ένα χρόνο αργότερα, τον Μάρτιο του 2020, έγινε η πρώτη σχεδιάστρια που εμφανίστηκε στο εξώφυλλο του National Geographic αφιερωμένο στον οικολογικό σχεδιασμό, με ένα φόρεμα κατασκευασμένο από ανακυκλωμένες ίνες που προέρχονται από υφαντικά απόβλητα.

Το έργο της Flavia La Rocca βασίζεται σε τρεις πυλώνες: αρθρωτότητα, βιωσιμότητα και ηθική παραγωγής, και αντιπροσωπεύει μια τέλεια ισορροπία μεταξύ ιταλικής χειροτεχνίας και τεχνολογικής καινοτομίας. Κάθε δημιουργία είναι 100% ιταλική, χρησιμοποιώντας πιστοποιημένα, ανακυκλωμένα ή φυσικά υλικά, μέσω διαφανών και ανιχνεύσιμων διαδικασιών που στοχεύουν στη μείωση της κατανάλωσης πόρων και στην ελαχιστοποίηση του περιβαλλοντικού αντίκτυπου.

Η έρευνά της ενσωματώνει τις βασικές αρχές της κυκλικής μόδας: σχεδιασμός για αποσυναρμολόγηση, συναισθηματική ανθεκτικότητα, επαναχρησιμοποίηση υλικών και μακροζωία των προϊόντων.



Εικόνα 1: Πολλαπλοί τρόποι να φορέσετε ένα αρθρωτό φόρεμα της Flavia La Rocca, από το https://www.vogue.it/talents/nuovi-talenti/2013/01/flavia-la-rocca

2. Φιλοσοφία σχεδιασμού και αρθρωτό σύστημα

2.1 Έννοια της αρθρωτότητας

Κάθε δημιουργία έχει σχεδιαστεί ως ένα ευέλικτο σύστημα που αποτελείται από εναλλάξιμα αρθρωτά στοιχεία, όπως μπλούζες, φούστες, μανίκια και αποσπώμενα μπούστα, τα οποία μπορούν να αποσυναρμολογηθούν και να επανασυναρμολογηθούν για να δημιουργήσουν πολλαπλά σύνολα. Τα αρθρωτά στοιχεία συνδέονται μεταξύ τους με φερμουάρ ή κρυφές αγκράφες, επιτρέποντας την εναλλαξιμότητα μεταξύ συλλογών και εποχών και εξασφαλίζοντας αισθητική και λειτουργική συνέχεια στο χρόνο.

Ο σχεδιασμός βασίζεται σε βασικές αρχές:

- Εναλλαξιμότητα: τα στοιχεία έχουν σχεδιαστεί με τυποποιημένα μεγέθη και συστήματα κλεισίματος.
- Τυποποίηση: κάθε εξάρτημα ακολουθεί συνεπή σχέδια, εξασφαλίζοντας τη συμβατότητα μεταξύ διαφορετικών ενδυμάτων.
- Σχεδιασμός για αποσυναρμολόγηση: διευκολύνει την επισκευή, την ανακύκλωση και την ανάκτηση υλικών στο τέλος της ζωής τους.
- Συναισθηματική ανθεκτικότητα: η δυνατότητα τροποποίησης και επανερμηνείας των ενοτήτων ενισχύει τον δεσμό μεταξύ του χρήστη και του ενδύματος.

2.2 Αλληλεπίδραση με τον χρήστη και κυκλική συμπεριφορά

Η μάρκα υιοθετεί ένα μοντέλο Made To Order, παράγοντας αποκλειστικά κατόπιν παραγγελίας και κατασκευάζοντας κάθε ένδυμα κατά παραγγελία. Αυτή η επιλογή αντιτίθεται στη λογική «see now, buy now» που είναι χαρακτηριστική της γρήγορης μόδας και στοχεύει στην αποφυγή της υπερπαραγωγής και της συσσώρευσης απούλητων ειδών. Αν και συνεπάγεται μεγαλύτερους χρόνους παραγωγής, αυτή η στρατηγική αντανακλά πλήρως τη φιλοσοφία της μάρκας, η οποία είναι προσανατολισμένη προς τη συνειδητή αργή μόδα, δίνοντας προτεραιότητα στην ποιότητα και την ευελιξία έναντι της ποσότητας. Ο στόχος είναι να δημιουργηθούν λιγότερα ενδύματα, αλλά με περισσότερες δυνατότητες συνδυασμών, προωθώντας μια βασική, προσαρμόσιμη και βιώσιμη γκαρνταρόμπα που μειώνει τα απόβλητα και βελτιστοποιεί τη χρήση των πόρων.



Εικόνα 2: Αρθρωτά εξαρτήματα του «The Not Just a Dress Set» της Flavia La Rocca, από το https://www.flavialarocca.com/



Εικόνα 3: Το «The Not Just a Dress Set» της Flavia La Rocca φορεμένο με έξι διαφορετικούς τρόπους, από το https://wwd.com/fashion-news/fashion-scoops/flavia-la-rocca-launches-e-commerce-made-to-order-sustainable-1235397337/

3. Καινοτόμος χρήση υφασμάτων

3.1 Βιώσιμα και καινοτόμα υφάσματα

Χρησιμοποιήστε πιστοποιημένα οικολογικά βιώσιμα υλικά:

- TENCEL™ LYOCELL: αυτές οι ίνες προέρχονται από πολτό δέντρων, διαλυμένο σε μη τοξικό οργανικό διαλύτη, χρησιμοποιώντας μια διαδικασία παραγωγής κλειστού κύκλου που επαναχρησιμοποιεί το νερό και πάνω από το 99% των διαλυτών. Είναι βιοδιασπώμενες και κομποστοποιήσιμες σε βιομηχανικές, οικιακές, εδαφικές και θαλάσσιες συνθήκες, ώστε να μπορούν να επιστρέψουν πλήρως στη φύση.
- TENCEL™ LUXE: Η οικολογική-βοτανική εκδοχή του μεταξιού, που προέρχεται από ανανεώσιμες πηγές ξύλου.
- Φερμουάρ: Όλα τα φερμουάρ είναι κατασκευασμένα από βουρτσισμένο μέταλλο χωρίς νικέλιο, πιστοποιημένο σύμφωνα με το πρότυπο Oeko Tex Standard 100, με ταινία από ανακυκλωμένο πολυεστέρα NewLife.

Σε συνεργασία με την Phillacolor, η μάρκα χρησιμοποιεί μόνο φυσικές βαφές για τη βαφή υφασμάτων, εντελώς απαλλαγμένες από τοξικές ουσίες, φυτοφάρμακα, νιτρικά άλατα ή συντηρητικά.

Η τεχνική που χρησιμοποιείται, γνωστή ως βαφή εν ψυχρώ, περιλαμβάνει την αραίωση του χρωστικού σε νερό, στο οποίο βυθίζεται το ύφασμα μέχρι να απορροφηθεί πλήρως. Στη συνέχεια, το υλικό βουρτσίζεται για να επιτευχθεί ομοιόμορφη κατανομή του χρώματος, το οποίο σταθεροποιείται φυσικά μέσω της οξείδωσης στον αέρα.

Μια άλλη βιώσιμη πτυχή της διαδικασίας είναι η δυνατότητα επαναχρησιμοποίησης των λουτρών βαφής: τα υπολείμματα μπορούν να χρησιμοποιηθούν για επόμενες βαφές και, καθώς η συγκέντρωση χρωστικής μειώνεται, αναγεννώνται ή χρησιμοποιούνται για την απόκτηση πιο λεπτών αποχρώσεων.

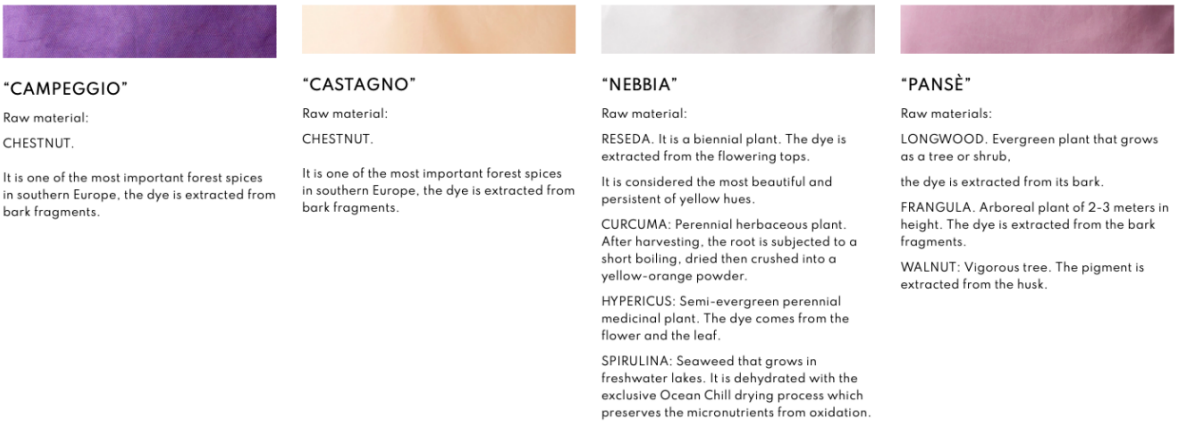

Εικόνα 4: Δείγματα χρωμάτων φυσικών βαμμένων υφασμάτων που ανακτήθηκαν από το https://www.flavialarocca.com/content/8-natural-dyeing

3.2 Συνέργεια μεταξύ υλικού και σχεδιασμού

Η ποιότητα και η αντοχή των υφασμάτων που χρησιμοποιούνται εξασφαλίζουν ότι κάθε μονάδα διατηρεί την ακεραιότητά της ακόμη και μετά από πολλές χρήσεις και μετασχηματισμούς. Τα υλικά, αν και ελαφριά, προσφέρουν υψηλή αντοχή, καθιστώντας την προσάρτηση και την αποσύνδεση εύκολη και ασφαλή χωρίς να διακυβεύεται η δομή του ενδύματος. Επιπλέον, η συνέπεια της υφής και της αισθητικής των υφασμάτων προάγει την αρμονική ενσωμάτωση μεταξύ των διαφόρων μονάδων, εξασφαλίζοντας οπτική συνέχεια και στυλιστική ομοιομορφία στο συνολικό σχεδιασμό.

4. Αντίκτυπος, προκλήσεις και αξία ως ορθή πρακτική

Θετικές επιπτώσεις:

- Περιβαλλοντικές: παρατείνοντας τον κύκλο ζωής των ενδυμάτων, περιορίζοντας τα απόβλητα και μειώνοντας την ανάγκη για νέους πόρους, η πολυλειτουργικότητα των μονάδων επιτρέπει πολλαπλές χρήσεις ενός ενιαίου ενδύματος, μειώνοντας τον συνολικό περιβαλλοντικό αντίκτυπο της παραγωγής.
- Κοινωνικός: προώθηση μιας πιο συνειδητής προσέγγισης της μόδας, ενθαρρύνοντας τους καταναλωτές να είναι πιο ευαισθητοποιημένοι ως προς την αξία της επαναχρησιμοποίησης, της επισκευής και της ανθεκτικότητας.
- Οικονομικός: μειώνει την υπερπαραγωγή, ενθαρρύνοντας μια πιο ουσιαστική γκαρνταρόμπα, και προωθεί τις τοπικές αλυσίδες εφοδιασμού και την ιταλική χειροτεχνία.

Προκλήσεις:

- Πολυπλοκότητα της παραγωγής: απαιτεί προηγμένες δεξιότητες στην κατασκευή πατρόν και υψηλό βαθμό ακρίβειας στην κοπή, τη συναρμολόγηση και την προσαρμογή των μονάδων, καθιστώντας τις διαδικασίες πιο περίπλοκες από την παραδοσιακή παραγωγή.
- Υιοθέτηση από την αγορά: η αρθρωτότητα εξακολουθεί να θεωρείται πειραματική ή εξειδικευμένη έννοια, γεγονός που περιορίζει τη διάδοσή της σε μεγάλη κλίμακα.
- Επικοινωνία: απαιτούνται εργαλεία και πληροφορίες για την ενημέρωση των καταναλωτών σχετικά με τη χρήση αρθρωτών ενδυμάτων.

Περίληψη καλής πρακτικής

Ο αρθρωτός σχεδιασμός μπορεί να αποτελέσει τόσο μια αισθητική καινοτομία όσο και μια συστημική αλλαγή στον τρόπο με τον οποίο αντιλαμβανόμαστε τη μόδα. Η La Rocca ενσωματώνει κυκλικά υλικά και βιώσιμες διαδικασίες, αποδεικνύοντας ότι είναι δυνατό να συνδυαστούν η περιβαλλοντική ευθύνη και η λειτουργικότητα.

Ταυτόχρονα, χρησιμεύει ως εκπαιδευτικό μοντέλο για τις νέες γενιές σχεδιαστών, δείχνοντας πώς η δημιουργικότητα, η ηθική και η ανθεκτικότητα μπορούν να συνυπάρξουν αρμονικά σε ένα σύστημα μόδας προσανατολισμένο προς ένα πιο συνειδητό μέλλον.

Αναφορές

Flavia La Rocca. (n.d.). *Flavia La Rocca*. https://www.flavialarocca.com/

Μέρος 3 – Εγχειρίδιο

Εισαγωγή στο εργαλείο: μετατρέποντας τη θεωρία σε πράξη

Σκοπός

Το παρακάτω εγχειρίδιο δημιουργήθηκε με σκοπό να συνδέσει την εννοιολογική κατανόηση της αρθρωτότητας με τις πρακτικές μεθόδους σχεδιασμού στον κόσμο της μόδας.
Πρόκειται για ένα εργαλείο που βοηθά στη μετατροπή των θεωρητικών ιδεών σε σχεδιαστικές πρακτικές, με στόχο να υποστηρίξει τους σχεδιαστές και τους φοιτητές στην εξερεύνηση και την εφαρμογή της αρθρωτής σκέψης στη δημιουργία ενδυμάτων και συλλογών, προωθώντας ένα πιο βιώσιμο σχεδιασμό που μπορεί να προσαρμοστεί σε διαφορετικές ανάγκες.

Μαθησιακά αποτελέσματα

Μετά την ολοκλήρωση αυτού του εργαλείου, οι φοιτητές θα είναι σε θέση να:

1. Να αναγνωρίζουν τις ευκαιρίες αρθρωτότητας σε υπάρχοντα ενδύματα ή νέα σχέδια.
2. Εφαρμόζουν το σχεδιασμό στις αρχές της αρθρωτότητας (τυποποίηση, εναλλαξιμότητα, προσαρμοστικότητα).
3. Να δημιουργούν πρωτότυπα αρθρωτών ενδυμάτων χρησιμοποιώντας εργαλεία χαμηλής τεχνολογίας ή ψηφιακά εργαλεία.
4. Σκεφτούν πώς τα αρθρωτά συστήματα υποστηρίζουν την κυκλικότητα και τη βιωσιμότητα.

Σύντομη περίληψη των βασικών εννοιών

- Αρθρωτότητα: σχεδιασμός με εναλλάξιμα μέρη που μπορούν να συνδυαστούν.
- Κυκλικότητα: διατήρηση των υλικών και των προϊόντων σε συνεχή χρήση.
- Διάρκεια ζωής του προϊόντος: παράταση του χρόνου κατά τον οποίο τα ενδύματα παραμένουν χρήσιμα και επιθυμητά.
- Σχεδιασμός για αποσυναρμολόγηση: δημιουργία ενδυμάτων που μπορούν εύκολα να αποσυναρμολογηθούν και να επανασυναρμολογηθούν.

Φάση 1: Κατανόηση της αρθρωτότητας στη διαδικασία σχεδιασμού

Αναλύστε το σύστημα σχεδιασμού σας

- Είναι τα ενδύματά μου μίας χρήσης ή μέρος ενός συστήματος;
- Μπορούν τα στοιχεία (γιακάδες, μανίκια, φόδρες, πάνελ) να ανταλλαχθούν ή να αντικατασταθούν;
- Μπορούν διαφορετικά κομμάτια να μοιράζονται μοτίβα ή κουμπώματα;

Στόχος: να βοηθήσει τους σχεδιαστές να επαληθεύσουν το αρθρωτό δυναμικό των τρεχόντων ενδυμάτων ή συλλογών.

Συμβουλή: χρησιμοποιήστε χρωματική κωδικοποίηση (πράσινο/κίτρινο/κόκκινο) για γρήγορη οπτική βαθμολόγηση (πράσινο = ισχυρό δυναμικό αρθρωτότητας).

Περιοχή	Ερωτήσεις που πρέπει να τεθούν	Τρέχουσα κατάσταση	Ευκαιρίες για αρθρωτότητα
Κατασκευή ενδυμάτων	Τα κομμάτια έχουν κοινά στοιχεία ή κοινή λογική κατασκευής;		
Χρήση υλικών	Είναι τα υφάσματα ή τα φινιρίσματα τα ίδια σε όλα τα ενδύματα;		
Συστήματα κλεισίματος και συνδετήρες.	Τα κλεισίματα είναι τυποποιημένα ή εναλλάξιμα;		
Αισθητική	Η συλλογή έχει μια ενιαία οπτική γλώσσα;		
Κύκλος ζωής	Είναι δυνατή η επισκευή, αντικατάσταση ή αναβάθμιση ορισμένων εξαρτημάτων;		

Εντοπίστε ευκαιρίες για αρθρωτότητα

- Σε ένα ενιαίο ένδυμα: αναλύστε κάθε στοιχείο για να εντοπίσετε αποσπώμενα ή εναλλάξιμα μέρη (όπως μανίκια, γιακάδες, τσέπες)
- Μέσα σε μια συλλογή: σχεδιάστε ενδύματα που μοιράζονται εξαρτήματα, υλικά ή συστήματα κλεισίματος (όπως κουμπιά, φερμουάρ ή μαγνητικά κλεισίματα), έτσι ώστε τα στοιχεία να μπορούν να συνδυαστούν μεταξύ τους
- Στην ντουλάπα του χρήστη: σκεφτείτε ένα σύστημα ενδυμάτων που είναι συμβατά μεταξύ τους και μπορούν να συνδυαστούν.

Στόχος: να παρέχει μια γρήγορη αυτοαξιολόγηση πριν από την κατασκευή πρωτοτύπου ή τον επανασχεδιασμό.

Συμβουλή: αναθεωρήστε αυτόν τον κατάλογο ελέγχου μετά από κάθε επανάληψη του σχεδιασμού για να παρακολουθείτε τη βελτίωση.

Στοιχεία λίστας ελέγχου	Ναι	Όχι	Σημειώσεις
Το ένδυμα διαθέτει αποσπώμενα ή αναβαθμίσιμα στοιχεία.			
Τα εξαρτήματα διαθέτουν τυποποιημένα συστήματα σύνδεσης.			
Τα δομικά στοιχεία διατηρούν τη μορφή τους όταν αποσυνδέονται.			
Ο χρήστης μπορεί να τα επανασυναρμολογήσει χωρίς εργαλεία.			
Το ύφασμα αντέχει σε επαναλαμβανόμενη χρήση.			
Ο σχεδιασμός παραμένει συνεπής σε όλους τους συνδυασμούς.			
Τα δομικά στοιχεία μπορούν να επισκευαστούν ή να αντικατασταθούν μεμονωμένα.			

Λίστα ελέγχου: «Είναι ο σχεδιασμός μου αρθρωτός;»

- Αποσπώμενα ή αναβαθμίσιμα εξαρτήματα
- Τυποποιημένα συστήματα στερέωσης ή ραφές
- Διατήρηση της δομικής ακεραιότητας όταν αποσυνδέονται
- Διαισθητική διαδικασία επανασυναρμολόγησης
- Οπτική συνοχή μεταξύ των συνδυασμών

Φάση 2: Εφαρμογή βασικών αρχών σχεδιασμού

Αρχή 1: Ανταλλάξιμα εξαρτήματα
Σχεδιάστε ρούχα ως αρθρωτές μονάδες: στοιχεία όπως μπλούζες, φούστες, μανίκια ή αξεσουάρ που μπορούν να συνδυαστούν με διαφορετικούς τρόπους. Εξετάστε το ενδεχόμενο να χρησιμοποιήσετε κοινά μοτίβα σε πολλά σχέδια για να δημιουργήσετε μια συνεπή πλατφόρμα σχεδιασμού.
Παράδειγμα: ένα ενιαίο μπούστο σχεδιασμένο να ταιριάζει σε τρεις διαφορετικές φούστες, προσφέροντας πολλαπλές παραλλαγές στυλ από μια κοινή βάση.

Στόχος: Να μεταφράσετε τις θεωρητικές αρχές σε άμεσες, χρήσιμες στρατηγικές σχεδιασμού.

Συμβουλή: Ενθαρρύνετε τους μαθητές να επισημάνουν μία αρχή για κάθε σχέδιο και να σημειώσουν πώς εφαρμόζεται.

Αρχή	Τεχνική εφαρμογής	Παραδείγματα
Ανταλλάξιμα μέρη	Χωρίστε τα σχέδια σε ενότητες (κορσές, μανίκια, φούστα). Τυποποιήστε τις άκρες.	Φόρεμα δύο τεμαχίων που μετατρέπεται σε ολόσωμη φόρμα.
Τυποποιημένες διεπαφές	Χρησιμοποιήστε ομοιόμορφα φερμουάρ/κουμπιά σε όλα τα ενδύματα.	Κοινά συστήματα φερμουάρ στο πάνω και στο κάτω μέρος.
Προσαρμοστικότητα και μακροζωία	Ρυθμιζόμενα κορδόνια, πάνελ, ελαστικά ένθετα.	Το ένδυμα προσαρμόζεται σε διάφορους σωματότυπους.
Σχεδιασμός για αποσυναρμολόγηση	Αντικατάσταση ραφών με αποσπώμενες αρθρώσεις.	Ορατά φερμουάρ ή κουμπιά πίεσης.
Αισθητική ενσωμάτωση	Διατήρηση της οπτικής ενότητας μεταξύ των μερών.	Συνεπής χρωματική παλέτα ή γεωμετρική λογική.

Αρχή 2: Τυποποίηση των διεπαφών

Επιλέξτε τυποποιημένα συστήματα σύνδεσης, συνεπή μεγέθη και θέση των κουμπωμάτων για όλα τα δομικά στοιχεία. Μπορείτε να χρησιμοποιήσετε τα ορατά κουμπώματα ως διακοσμητικά στοιχεία σχεδιασμού, μετατρέποντας τη λειτουργικότητα σε αισθητική.

Στόχος: να υποστηρίξετε τη λήψη αποφάσεων σχετικά με τα υλικά στα αρχικά στάδια του σχεδιασμού.

Συμβουλή: Δημιουργήστε μικρά δείγματα συνδετήρων στο στούντιο για να δοκιμάσετε τη συμπεριφορά τους πριν προχωρήσετε σε πλήρη πρωτότυπα.

Τύπος υλικού	Καλύτερες επιλογές στερέωσης	Σημειώσεις σχεδιασμού
Βαμβάκι, τουίλ	Κουμπιά, κουμπιά πίεσης, φερμουάρ	Ενισχύστε τις περιοχές των ραφών.
Ελαστικό πλέγμα	Μαγνήτες, κορδόνια	Αποφύγετε τα βαριά φερμουάρ.
Ελαφριά συνθετικά υλικά	Κουμπιά, Velcro	Χρησιμοποιήστε ανακυκλωμένο πολυεστέρα
Τεχνικά υφάσματα	Αδιάβροχα φερμουάρ, αρθρωτά κλιπ	Εξαιρετικά κατάλληλα για την αρθρωτότητα των ρούχων εξωτερικής χρήσης.

Φάση 3: Υλικά και τεχνικές παραμέτρους

Επιλογή υλικών

Επιλέξτε ανθεκτικά υφάσματα μεσαίου βάρους που μπορούν να διατηρήσουν το σχήμα και τη δομή του ενδύματος, όπως βαμβακερό twill, οργανικό denim ή ανακυκλωμένα μείγματα πολυεστέρα. Αποφύγετε υλικά που είναι πολύ ευαίσθητα ή επιρρεπή σε φθορά, καθώς αυτά θα εμποδίσουν την επανασυναρμολόγηση των αρθρωτών στοιχείων. Εξερευνήστε καινοτόμα υλικά, όπως ανακυκλωμένες ή αναγεννημένες ίνες και υφάσματα από ένα μόνο υλικό, τα οποία διευκολύνουν την ανακύκλωση.

Στόχος: να βοηθήσετε τους σχεδιαστές να αξιολογήσουν τα υφάσματα όχι μόνο από αισθητική άποψη, αλλά και από άποψη συμβατότητας με το σύστημα.

Συμβουλή: Συνδυάστε αυτό με έρευνα προμηθευτών. Οι μαθητές μπορούν να καταρτίσουν λίστα με τα εργοστάσια ή τους προμηθευτές που πληρούν αυτά τα κριτήρια.

Κριτήριο	Γιατί είναι σημαντικό	Παραδείγματα
Ανθεκτικότητα	Αντέχει σε επαναλαμβανόμενη συναρμολόγηση/αποσυναρμολόγηση.	Οργανικό twill, ανακυκλωμένο νάιλον.
Συνέπεια	Εξασφαλίζει συμβατότητα μεταξύ των μονάδων.	Ομοιογενές βάρος και πτύχωση.
Κυκλικότητα	Απλοποιεί την ανακύκλωση.	Υφάσματα από ένα μόνο υλικό, Tencel™.
Τοπική διαθεσιμότητα	Μειώνει το περιβαλλοντικό αποτύπωμα.	Ιταλικά επαναχρησιμοποιημένα υφάσματα.

Μέθοδοι κατασκευής

Χρησιμοποιήστε αρθρωτές ραφές ή φερμουάρ για να μπορείτε να αφαιρείτε και να αντικαθιστάτε μέρη χωρίς να επηρεάζεται η δομή του ενδύματος. Ενισχύστε τις άκρες σε περιοχές που υπόκεινται σε καταπόνηση ή κίνηση. Σχεδιάστε τα μοτίβα με συνέπεια, διατηρώντας ομοιόμορφο το μήκος των ραφών και τις γραμμές του υφάσματος, ώστε να μπορείτε να συνδυάζετε και να επανασυναρμολογείτε τα αρθρωτά μέρη.

Δοκιμή αντοχής

Δοκιμάστε την αντοχή των αρθρωτών ενδυμάτων μέσω επαναλαμβανόμενων δοκιμών σύνδεσης και αποσύνδεσης, παρατηρώντας τα σημεία καταπόνησης γύρω από τις συνδετικές λεπτομέρειες για να εντοπίσετε τυχόν δομικές αδυναμίες ή σημάδια φθοράς. Χρησιμοποιήστε τα σχόλια από την εμπειρία των χρηστών για να κάνετε στοχευμένες βελτιώσεις.

Στόχος: ενθάρρυνση της αξιολόγησης βάσει αποδεικτικών στοιχείων αντί για υποθέσεις σχετικά με την ανθεκτικότητα.

Συμβουλή: χρησιμοποιήστε ένα smartphone για να κινηματογραφήσετε τις δοκιμές καταπόνησης, κάτι που είναι χρήσιμο για την οπτική σύγκριση μεταξύ των επαναλήψεων.

Τύπος δοκιμής	Στόχος	Αποτελέσματα
Δοκιμή προσάρτησης	Ελέγξτε τη σταθερότητα της στερέωσης μετά από 50+ χρήσεις.	
Δοκιμή καταπόνησης	Παρατηρήστε την παραμόρφωση του υφάσματος στις ενώσεις.	
Δοκιμή πλυσίματος	Βεβαιωθείτε ότι η εφαρμογή παραμένει σταθερή μετά το πλύσιμο.	
Δοκιμή χρήστη	Ελέγξτε αν η συναρμολόγηση είναι διαισθητική.	
Δοκιμή αισθητικής	Διατήρηση της οπτικής συνοχής.	

Φάση 4: Σχεδιασμός και δημιουργία πρωτοτύπου του αρθρωτού ενδύματος

Ανάπτυξη ιδέας και δημιουργία πρωτοτύπου
Σχεδιάστε ένα σύστημα που αποτελείται από 3-5 αρθρωτά μέρη (π.χ. ένα επάνω μέρος, ένα μανίκι, μια φούστα και μια επέκταση). Αναπτύξτε την ιδέα χρησιμοποιώντας ψηφιακά εργαλεία όπως το CLO3D ή το Illustrator, ή πρωτότυπα από χαρτί για να απεικονίσετε τις συνδέσεις μεταξύ των μερών.
Στη συνέχεια, δημιουργήστε ένα βασικό ένδυμα και δύο εναλλάξιμα δομοστοιχεία, δοκιμάζοντας διαφορετικούς συνδυασμούς για να αξιολογήσετε την αισθητική αρμονία και τη δομική λειτουργικότητά τους.

Στόχος: να καθοδηγήσει τους σχεδιαστές μέσω μιας δομημένης διαδικασίας από τη σύλληψη έως το λειτουργικό πρωτότυπο.

Συμβουλή: Φωτογραφίστε ή βιντεοσκοπήστε κάθε στάδιο για να δημιουργήσετε ένα αρχείο ανάπτυξης των ενοτήτων.

Στάδιο	Δραστηριότητες	Εργαλεία/Υλικά	Προϊόν
1	Σκίτσο ιδέας (3–5 ενότητες).	Σκίτσο/CAD.	Διάγραμμα σύνδεσης.
2	Πρόχειρα τυποποιημένα μοντέλα.	Χαρτί προτύπων/ CLO3D.	Πρότυπα φόρμας.
3	Επιλογή υλικών και συνδετήρων.	Δείγματα υφασμάτων.	Φύλλο συμβατότητας.
4	Φτιάξτε ένα πρωτότυπο.	Εργαλεία ραπτικής.	Δείγματα εργασίας.
5	Δοκιμάστε τη χρηστικότητα και την αισθητική.	Μανεκέν/μοντέλο.	Σημειώσεις αξιολόγησης.

Αξιολόγηση λειτουργικότητας

- Πόσοι διαφορετικοί συνδυασμοί μπορούν να δημιουργηθούν με τα διαθέσιμα δομοστοιχεία;
- Είναι η διαδικασία συναρμολόγησης σαφής και διαισθητική;
- Το ένδυμα διατηρεί τη δομική σταθερότητα και την άνεση κατά τη χρήση;
- Σε ποιο βαθμό μπορεί αυτή η προσέγγιση να συμβάλει στη μείωση της κατανάλωσης πόρων με την πάροδο του χρόνου;

Στόχος: να παρέχει μια δομημένη αυτοαξιολόγηση ή αξιολόγηση από ομοτίμους μετά την κατασκευή του πρωτοτύπου.

Συμβουλή: χρησιμοποιήστε αυτόν τον πίνακα αξιολόγησης σε μικρές ομάδες αξιολόγησης από ομοτίμους, καθώς η ανατροφοδότηση συχνά αποκαλύπτει παραβλεφθέντα ζητήματα χρηστικότητας.

Κριτήριο	Δείκτες επιτυχίας	Βαθμολογία (1–5)
Εναλλαξιμότητα	Οι ενότητες συνδέονται σωστά	
Αισθητική συνοχή	Ενιαία εμφάνιση σε όλους τους συνδυασμούς.	
Ευκολία χρήσης	Διαισθητικά κλεισίματα.	
Ανθεκτικότητα	Τα εξαρτήματα αντέχουν σε επαναλαμβανόμενη χρήση.	
Βιωσιμότητα υλικών	Τα υφάσματα πληρούν τους στόχους της κυκλικής οικονομίας	
Δημιουργικότητα	Οι συνδυασμοί διευρύνουν τις εκφραστικές δυνατότητες του χρήστη	

Πρακτική δραστηριότητα: «Modular Wardrobe Remix Challenge»

Επισκόπηση δραστηριότητας

Στόχος: να εφαρμοστεί η αρθρωτή σκέψη μετατρέποντας τα υπάρχοντα ενδύματα σε ένα λειτουργικό αρθρωτό σύστημα.

Διάρκεια: 3-4 ώρες (δραστηριότητα στο εργαστήριο ή στην τάξη).

Υλικά: 2-3 παλιά ενδύματα (πουκάμισα, φούστες, φορέματα κ.λπ.), ψαλίδι, ξύστρα ραφών, σετ ραπτικής, βασικά συνδετικά στοιχεία (κουμπιά, φερμουάρ, Velcro κ.λπ.).

Βήμα προς βήμα

1. Επιλέξτε ενδύματα με παρόμοια υλικά ή σιλουέτες.
2. Αποσυναρμολογήστε τα: διαχωρίστε τα μανίκια, τους γιακάδες, τα μπούστα, τα πάνελ.
3. Σχεδιάστε τα στοιχεία: σχεδιάστε πώς θα μπορούσατε να επανασυνδέσετε τα μέρη για να έχετε περισσότερες συνδυαστικές δυνατότητες.
4. Δημιουργήστε νέες συνδέσεις: προσθέστε τυπικά κουμπώματα (φερμουάρ, κουμπιά, Velcro) για να μπορείτε να συνδέετε και να αποσυνδέετε τα μέρη.
5. Δοκιμάστε τους συνδυασμούς: πόσες διαφορετικές εμφανίσεις μπορείτε να δημιουργήσετε;
6. Σκεφτείτε και καταγράψτε: σχεδιάστε, φωτογραφήστε ή αποδώστε ψηφιακά το αρθρωτό σας σύστημα.

Τρόφιμα για σκέψη

- Πώς η αποσυναρμολόγηση και η ανακατασκευή άλλαξαν την άποψή σας για την αξία των ρούχων;
- Πόσες παραλλαγές επιτύχατε από ένα μόνο σετ εξαρτημάτων;
- Ποια κλεισίματα ή υφάσματα λειτούργησαν καλύτερα;
- Πώς θα μπορούσαν τα ψηφιακά εργαλεία σχεδιασμού να βελτιώσουν αυτή τη διαδικασία;

IMASUS

Imagineering Sustainability



Με τη συγχρηματοδότηση της Ευρωπαϊκής Ένωσης

INMA

INSTITUTO DE NANOCIENCIA Y MATERIALES DE ARAGÓN

EXCELENCIA SEVERO OCHOA CSIC Universidad Zaragoza

MUNKUN

LOTTOZERO



european creative hubs network